

Forord

Hermed fremsendes rettelsesblade til Dansk Skak Unions Skakhåndbog, således at den er opdateret til 11. udgave.

I forhold til 10. udgave (april 1998) er foretaget følgende:

Afsnit 1 er opdateret med de beslutninger HB har vedtaget efter april 1998. Afsnit om moms, skat mm er flyttet til afsnit 2.

Afsnit 2 er udvidet mht. oplysninger om klubbens muligheder for at opnå økonomisk støtte. Dels gennem de muligheder DSU har etableret siden april 1998, dels ved en orientering om folkeoplysningsloven. Klubber der får driftstilskud efter folkeoplysningsloven bør kontrollere, om klubbens vedtægter dækker de skærpede krav der er vedtaget på området. Det anbefales at læse afsnit 2.5 !

Afsnit 3 er ikke revideret. FIDE har vedtaget et nyt reglement, som vil træde i kraft 1. juli 2001. Yderligere information vil blive bragt i Skakbladet og fremsendt til klubberne.

Afsnit 4 er opdateret med de beslutninger HB har vedtaget efter april 1998, heriblandt bortfald af J-DM som selvstændig turnering og bortfald af koordineret hurtigskak. Desuden indeholder afsnittet alle-mod-alle rundeskemaer.

Afsnit 5 indeholder reglementer for DSU's holdturneringer. Divisions- og pokalturneringsreglementerne er opdateret efter HB's beslutninger. Desuden indeholder afsnittet nu også reglementet for juniorholdturneringen.

Afsnit 6 er opdateret efter anvisning fra K-skakafdelingen.

Afsnit 7 er nyt og indeholder klubfortegnelsen som tidligere blev udsendt i kalenderform.

I forbindelse med rettelsesbladene skal der lyde en tak for arbejde, kommentarer og korrekturlæsning til Knud Herskind (divisionsturneringen), Rune Hvalsøe (rundeskemaer), Finn Larsen (klubfortegnelsen), Gerner Carlsson (Folkeoplysningsloven), Frank Petersen (generel korrekturlæsning), Søren Peschardt og områdelederne fra K-skakafdelingen.

Skakhåndbogen samlet i ringbind kan købes gennem Dansk Skaksalg ApS, Postboks 102, 5464 Brenderup F, tlf. 63 44 00 13, www.skaksalg.dk.

Copyright © januar 2001 ved Dansk Skak Union

med venlig hilsen

Dansk Skak Union

Erik Mouridsen

ISBN 87 87-55 02 3

Skakhåndbogen

11. udgave



Udgivet af Dansk Skak Union

Udgivelsestidspunkt:

Side 1-1 til 1-13: januar 2001

Side 1-14 til 1-19: april 1998

Side 2-1 til 2-4: januar 2001

Side 2-5 til 2-12: april 1998

Side 2-13 til 2-26: januar 2001

Afsnit 3 : april 1998

Side 4-1 til 4-4: januar 2001

Side 4-5 til 4-14: april 1998

Side 4-15 til 4-20: januar 2001

Side 4-21 til 4-24: april 1998

Side 4-25 til 4-28: januar 2001

Side 4-29 til 4-32: april 1998

Side 4-33 til 4-58: januar 2001

Afsnit 5: januar 2001

Afsnit 6: januar 2001

Afsnit 7: januar 2001

Indholdsfortegnelse

1. SKAKKENS ORGANISATION OG LOVE

1.1 Dansk Skak Unions egen organisation.....	1-2
1.1.1 Delegeretmødet	1-2
1.1.2 Forretningsudvalget	1-2
1.1.3 Hovedbestyrelsen	1-2
1.1.4 Hovedkredsene.....	1-3
1.1.5 Rådgivningsvirksomhed.....	1-4
1.1.6 Juniorarbejdet.....	1-4
1.1.7 Undervisningsvirksomhed.....	1-5
1.1.8 Skakbladet	1-5
1.1.9 Skakbladets ekspedition	1-5
1.1.10 Dansk Skaksalg	1-5
1.1.11 Dansk Skak Unions hjemmeside på internettet - www.dsu.dk	1-5
1.1.12 Dansk Skak Unions PresseService.....	1-5
1.1.13 Dansk Skak Unions ratingkomité og ratingkartotek	1-5
1.1.14 Dansk Skak Unions skaknavn	1-6
1.1.15 Dansk Skak Unions spilleudvalg	1-6
1.1.16 Senioreliteudvalg	1-6
1.1.17 Junioreliteudvalget.....	1-6
1.1.18 Dansk Skole Skak	1-7
1.1.19 Dansk Skak Unions Støtteforening	1-8
1.1.20 Dansk SkakDommerforening	1-8
1.1.21 FTSADPOKS.....	1-8
1.1.22 Spillerforeningen.....	1-8
1.1.23 Nationalt samarbejde	1-10
1.1.24 Internationalt samarbejde	1-10
1.1.25 Nærskak.....	1-11
1.1.26 Korrespondanceskak	1-11
1.1.27 Problemskak.....	1-11
1.2 Økonomi	1-12
1.2.1 Fonde og legater.....	1-12
1.3 Love for Dansk Skak Union.....	1-14

2. GODE RÅD OG VEJLEDNING FOR KLUBBEN

2.1 Start en ny skakklub	2-2
2.1.1 Spillested.....	2-2
2.1.2 Dansk Skak Union hjælper nye klubber i gang.....	2-2
2.1.3 PR-arbejde.....	2-2
2.2 Skakklubbens love	2-3
2.3 Skakklubbens daglige ledelse	2-4
2.4 Generalforsamlingen og bestyrelsesmøder	2-7
2.4.1 Vedtægternes omtale af generalforsamlingen.....	2-7
2.4.2 Bestyrelsesmøder	2-12
2.5 Klubbens økonomi	2-13
2.5.1 Kontingentet.....	2-13
2.5.2 Skattemæssige forhold	2-14
2.5.3 Vækstkonto	2-17
2.5.4 Juniorinstruktørordning.....	2-17
2.5.5 Øvrige støttemuligheder fra DSU	2-19
2.5.6 Folkeoplysningsloven (driftstilskud)	2-20
2.6 Klubbens trivsel	2-27
2.6.1 Klubblade	2-27

2.6.2 Medlemspleje.....	2-28
2.6.3 Juniorafdeling	2-30
3. SKAKSPILLETS REGLEMENT	
3.1 FIDE's regler for skak.....	3-4
3.1.1 Forord	3-4
3.2 Spilleregler	3-5
3.2.1 § 1 Skakspillets natur og mål.....	3-5
3.2.2 § 2 Brikkernes udgangsstilling på skakbrættet	3-5
3.2.3 § 3 Brikkernes gang	3-6
3.2.4 § 4: Om at flytte brikkerne.....	3-11
3.2.5 § 5 Partiets afslutning	3-12
3.3 Turneringsregler	3-13
3.3.1 § 6 Skakuret	3-13
3.3.2 § 7 Ulovlige stillinger	3-16
3.3.3 § 8 Noteringen af trækkene.....	3-17
3.3.4 § 9 Remis	3-19
3.3.5 § 10 Færdigspil som hurtigskak	3-21
3.3.6 § 11 Pointgivning.....	3-22
3.3.7 § 12 Spillernes opførsel	3-22
3.3.8 § 13 Turneringslederens opgaver.....	3-23
3.3.9 § 14 FIDE.....	3-23
3.4 Tillæg	3-24
3.4.1 A. Afbrydelse af partiet	3-24
3.4.2 B. Hurtigskak	3-27
3.4.3 C. Lynskak	3-28
3.4.4 D. Færdigspil som hurtigskak (uden turneringsleder på spillestedet)	3-28
3.4.5 E. Algebraisk notation	3-29
3.4.6 Supplerende regler for skak mellem seende og blinde spillere.	3-32
3.5 Skaknævnets kendelser.....	3-34
3.5.1 Kendelser i nummerorden.....	3-34
3.5.2 Kendelser relateret til FIDE's regler.....	3-39
3.5.3 Kendelser relateret til DSU's reglementer.....	3-39
3.5.4 Kendelser i nærskak.....	3-40
3.5.5 Kendelser i korrespondanceskak	3-55
4. REGLEMENT FOR DSU'S EMT OG KOORDINEREDE TURNERINGER	
4.1 Almindelige bestemmelser	4-2
4.1.1 Administrative organer	4-2
4.1.2 Turneringsafvikling.....	4-7
4.1.3 Øvrige bestemmelser.....	4-10
4.2 Bestemmelser for EMT (særlige regler for DM i Påsken).....	4-13
4.3 Bestemmelser for det åbne junior-DM.....	4-18
4.4 Bestemmelser for koordinerede turneringer.....	4-20
4.5 Dansk Skak Unions ratingsystem.....	4-22
4.5.1 Indledning	4-22
4.5.2 Beregning af ratingtallet	4-22
4.5.3 Ratingberettigede turneringer	4-25
4.5.4 Øvrige beregningsregler.....	4-25
4.5.5 Ratingsystemets afgrænsning.....	4-26
4.5.6 Koordinering med den internationale ratingliste	4-27
4.5.7 Tabeller til ratingberegning	4-28
4.6 Turneringslederlicens.....	4-32
4.6.1 Erhvervelse af licens	4-32
4.6.2 Fortabelse af licens.....	4-32

4.6.3	Administration	4-32
4.6.4	Registrering	4-32
4.7	Koordineret hurtigturnering	4-33
4.8	FIDE's internationale titel- og ratingregler	4-34
4.8.1	Opnåelse af ELO-rating:	4-34
4.8.2	Krav til ELO-ratede turneringer	4-34
4.8.3	ELO rating af danske turneringer	4-34
4.8.4	Krav til titelturneringer:	4-35
4.9	Dansk Skak Unions turneringssystemer	4-38
4.9.1	Vejledning for turneringsarrangører	4-38
4.10	Monrads turneringssystem	4-40
4.10.1	Gode råd ved brug af Monrads turneringssystem	4-40
4.11	Nordisk turneringssystem	4-42
4.11.1	Vejledning for turneringsledere ved Nordisk system	4-45
4.12	Schweizer-systemet	4-51
4.13	Andre turneringsformer	4-51
4.13.1	Lynturneringer	4-51
4.13.2	Hurtigskaktturneringer	4-51
4.13.3	Klubturnering	4-52
4.13.4	Handicaptturnering	4-52
4.13.5	Olympiadeturnering	4-52
4.14	Korrektionssystemer	4-53
4.14.1	Sonneborn - Berger	4-53
4.14.2	Almindelig korrektion	4-53
4.14.3	Middelkorrektion	4-53
4.15	Alle-mod-alle rundeskemaer	4-54
5.	REGLEMENT FOR DSU'S HOLDTURNERINGER	
5.1	Reglement for Dansk Skak Unions divisionsturnering	5-2
5.2	Instruks for kampledere i Dansk Skak Unions divisionsturnering	5-10
5.3	Reglement for Dansk Skak Unions Pokaltturnering	5-12
5.4	Instruks for kampledere i Dansk Skak Unions pokaltturnering	5-16
5.5	Reglement for Dansk Skak Unions Juniorholdturnering	5-17
6.	REGLEMENT FOR DSU'S KORRESPONDANCESKAKTURNERINGER	
6.1	Indledning	6-2
6.1.1	Generelt	6-2
6.1.2	Hvem kan deltage	6-2
6.1.3	Turneringsleder (TL)	6-2
6.1.4	K-skak chef (KC)	6-2
6.2	Spillets gang samt almindelige bestemmelser	6-3
6.2.2	Notation	6-4
6.2.3	Notering af partier	6-4
6.2.4	Afsendt træk	6-4
6.2.5	Trækserie	6-4
6.2.6	Ved partiets afslutning	6-5
6.2.7	Uafsluttede partier	6-5
6.2.8	En spillers udtræden	6-5
6.2.9	Partiafskrifter	6-5
6.3	Betænkningstiden	6-6
6.3.1	Betænkningstid	6-6
6.3.2	Poststemplets dato	6-6
6.3.3	Tidskontrol	6-7
6.3.4	Brug af mere end 14 dages betænkningstid	6-7
6.3.5	Beskadigede kort	6-8

6.3.6 Ferie	6-8
6.4 Afgørelse af tvister m.m.	6-9
6.4.1 Tvistigheder og tvivlsspørgsmål	6-9
6.4.2 Usportslig optræden	6-9
6.4.3 Appel	6-9
6.4.4 Tilmeldelse.....	6-9
6.4.5 Information om turneringerne	6-10
6.5 Enkeltmandsturneringen (K-skak-EMT).....	6-11
6.5.1 Indledning	6-11
6.5.2 DM-klassen	6-11
6.5.3 Øvrige klasser	6-13
6.5.4 Øvrige bestemmelser for K-skak-EMT	6-16
6.6 Pokalturneringen	6-17
6.6.1 Turneringens afvikling	6-17
6.6.2 Rettigheder i forhold til K-skak-EMT	6-18
6.6.3 Starttidspunkter	6-18
6.6.4 Indskud og præmier	6-18
6.7 Danmarksturneringen i korrespondanceskak for hold.....	6-18
6.7.1 Turneringens opbygning	6-18
6.7.2 Beskrivelse af turneringsformen	6-19
6.7.3 Adgangsbetingelser m.m.	6-19
6.7.4 Turneringens afvikling.....	6-20
6.7.5 Op- og nedrykningsregler (kvalifikationsbestemmelser).....	6-21
6.7.6 Øvrige regler	6-21
6.8 Ratingsystemet i korrespondanceskak.....	6-23
6.8.1 Formål	6-23
6.8.2 K-skak-ratingsystemets grundlag.....	6-23
6.8.3 K-skak-ratingkomiteen (K RK)	6-23
6.8.4 K-skakturneringer som rates	6-23
6.8.5 Beregningsregler	6-24
6.8.6 Optagelse på og afgang fra K-skak-ratinglisten.....	6-26
6.8.7 Offentliggørelse af K-skak-ratinglisten	6-26

1. SKAKKENS ORGANISATION OG LOVE	1-2
1.1 Dansk Skak Unions egen organisation.....	1-2
1.1.1 Delegeretmødet.....	1-2
1.1.2 Forretningsudvalget.....	1-2
1.1.3 Hovedbestyrelsen.....	1-2
1.1.4 Hovedkredsene.....	1-3
1.1.5 Rådgivningsvirksomhed.....	1-4
1.1.6 Juniorarbejdet.....	1-4
1.1.7 Undervisningsvirksomhed.....	1-5
1.1.8 Skakbladet.....	1-5
1.1.9 Skakbladets ekspedition.....	1-5
1.1.10 Dansk Skaksalg.....	1-5
1.1.11 Dansk Skak Unions hjemmeside på internettet - www.dsu.dk.....	1-5
1.1.12 Dansk Skak Unions PresseService.....	1-5
1.1.13 Dansk Skak Unions ratingkomité og ratingkartotek.....	1-6
1.1.14 Dansk Skak Unions skaknævn.....	1-6
1.1.15 Dansk Skak Unions spilleudvalg.....	1-6
1.1.16 Senioreliteudvalg.....	1-6
1.1.17 Junioreliteudvalget.....	1-6
1.1.18 Dansk Skole Skak.....	1-7
1.1.19 Dansk Skak Unions Støtteforening.....	1-8
1.1.20 Dansk SkakDommerforening.....	1-8
1.1.21 FTSADPOKS.....	1-8
1.1.22 Spillerforeningen.....	1-8
1.1.23 Nationalt samarbejde.....	1-10
1.1.24 Internationalt samarbejde.....	1-10
1.1.25 Nærskak.....	1-11
1.1.26 Korrespondanceskak.....	1-11
1.1.27 Problemskak.....	1-11
1.2 Økonomi.....	1-12
1.2.1 Fonde og legater.....	1-12
1.3 Love for Dansk Skak Union.....	1-14

1. SKAKKENS ORGANISATION OG LOVE

Fra en besked en start i 1903 er Dansk Skak Union (DSU) i dag vokset til en landssammenslutning bestående af flere hundrede skakklubber.

Enhver dansk skakklub kan opnå medlemskab og skakinteresserede uden tilknytning til en skakklub kan melde sig ind gennem en af DSU's geografisk opdelte hovedkredse.

Dansk Skak Unions formål (§2) er at

- virke for skakspillets udbredelse og udvikling i Danmark
- øge spillestyrken blandt unionens medlemmer
- skabe fællesskab og kammeratskab blandt landets skakspillere
- være bindeleddet mellem danske skakklubber og
- repræsentere dansk skakliv indadtil og udadtil

Til fremme af dette formål har DSU opbygget organisationen på følgende vis:

1.1 Dansk Skak Unions egen organisation

1.1.1 Delegeretmødet

Hvert år i forbindelse med DSU's enkeltmandsturnering i påsken afholdes delegeretmødet, der er unionens højeste myndighed.

Alle medlemmer af DSU kan deltage i delegeretmødet, dog har kun klubformænd for klubber med mindst 8 medlemmer stemmeret med det antal stemmer, som klubben har medlemmer.

Delegeretmødet vælger formanden for DSU, kassereren og 3 medlemmer, som tilsammen udgør et fem mand stort Forretningsudvalg.

1.1.2 Forretningsudvalget

Forretningsudvalget varetager under ansvar over for delegeretmødet og med respekt af de beføjelser, der er tillagt hovedbestyrelsen, den daglige ledelse af unionen.

1.1.3 Hovedbestyrelsen

Hovedbestyrelsen består af repræsentanter for hovedkredsene og Forretningsudvalgets medlemmer.

Hovedbestyrelsen mødes tre gange årligt og på sæsonens første møde i august/september fastsættes budgettet for det kommende kalenderår.

Hovedbestyrelsen fastsætter reglementer for unionens turneringer og varetager ansættelsesforhold.

1.1.4 Hovedkredsene

Den geografiske opdeling kan gå på tværs af amtsgrænser, da den enkelte klub selv bestemmer gennem hvilken hovedkreds den søger medlemskab af DSU.

Hovedkreds	Geografisk område
1. HK	Storkøbenhavn
2. HK	Lolland, Falster, Møn, syd- og Nordvestsjælland
3. HK	Fyn med omliggende øer
4. HK	Sønderjylland og dele af Ribe amt
5. HK	Vejle amt og dele af Ribe amt
6. HK	Århus amt
7. HK	Nordjyllands amt
8. HK	Frederiksborg, Bornholm og dele af Roskilde amt
9. HK	Ringkøbing og Viborg amter

De enkelte hovedkredse varetager den interne administration selvstændigt inden for DSU's loves rammer, og der er for hver af de 9 hovedkredse vedtaget love, som vedrører den enkelte hovedkreds. Såvel oprindeligt vedtagne love for hovedkredsene, som de til enhver tid tilkomne ændringer skal tilstilles forretningsudvalget.

Alle hovedkredse vælger en repræsentant til DSU's hovedbestyrelse.

Hovedkredsrepræsentanten

- forelægger i hovedbestyrelsen sager, som hovedkredsmødet eller hovedkredsbestyrelsen vedtager at fremme
- medvirker i hovedbestyrelsens arbejde med DSU's anliggender og er
- bindeled mellem hovedkredsens klubber og DSU

Hovedkredskassereren opkræver både unionskontingentet og hovedkredskontingentet hos hovedkredsens klubber.

Hovedkredsene uddeler sine love og vedtægter til hovedkredsens klubber.

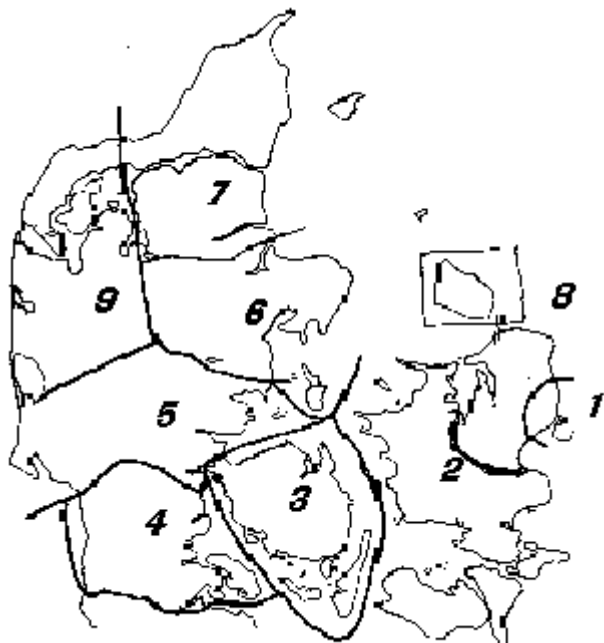

1.1.5 Rådgivningsvirksomhed

Udover at lede DSU's daglige administration fungerer Forretningsudvalget i samarbejde med hovedkredsens tillidsfolk som rådgiver for de enkelte klubber.

I hvert nummer af Skakbladet findes adresser på Forretningsudvalgets medlemmer og øvrige kontaktpersoner i Dansk Skak Union.

1.1.6 Juniorarbejdet

Dansk Skak Unions arbejde for juniorer omfatter:

a. *Opstilling af styrkeliste for juniorer*

Spilleudvalget sætter en styrkeliste for juniorer.

b. *Udsendelse af juniorer til udenlandske turneringer*

De mest talentfulde juniorer får lejlighed til at deltage i udenlandske turneringer og høster dermed international erfaring, der med tiden vil komme den enkelte spiller og dansk skak til gode. Det er juniorlandstræneren, som udtager juniorer til udenlandske turneringer.

c. *Afholdelse af Danmarksmesterskabet for juniorer*

Ved påskestævnet har de bedste juniorer mulighed for at deltage i kandidatklassen, selv om deres ratingtal ellers ikke ville berettige til det. Den bedst placerede junior i kandidatklassen bliver *Junior-Danmarksmester* for det pågældende år.

d. *Juniorstyrketræning*

Træning af de bedste juniorer varetages af juniorlandstræneren, som vælger de juniorer der kan deltage.

e. *Skaklejre*

DSU støtter skaklejre, hvor det sociale er i centrum. Dette administreres af FU.

f. *Instruktørmateriale*

DSU har udgivet undervisningsmateriale til instruktører af juniorer. Materialet er tilgængelig på DSU's hjemmeside og DSU's CD-ROM.

1.1.7 Undervisningsvirksomhed

Dansk Skak Unions undervisningsvirksomhed, der omfatter turneringslederkurser og klublederkonferencer, har dels til formål at uddanne kompetente turneringsledere, dels at fremme skaklivet på lokalt plan gennem udveksling af erfaringer og ideer.

1.1.8 Skakbladet

Dansk Skak Union udgiver et medlemsblad, *Skakbladet*, som hver måned tilsendes medlemmerne. Bladet bringer nyheder fra skakverdenen, kommenterede partier fra større skakbegivenheder, udskriver konkurrencer for læserne m.v.

Skakbladet bringer løbende orientering om unionens virke på forskellige områder og fungerer som kommunikationsmiddel mellem klubberne og medlemmerne, idet der bringes læserbreve, indbydelser m.v.

Skakbladet forsøger at knytte landets bedste spillere og skribenter til sig som medarbejdere.

1.1.9 Skakbladets ekspedition

Skakbladets ekspedition er Dansk Skak Unions "udsendelsescentral", hvorfra Skakbladet, hovedbestyrelsesreferater m.v. udsendes til klubber og medlemmer.

1.1.10 Dansk Skaksalg

Dansk Skak Union forhandler skakmateriel, brikker, brætter, bøger, tryksager, skakcomputere m.v. til rimelige priser gennem sin egen forretning, Dansk Skaksalg ApS, der indgår i Dansk Skak Unions regnskab. Skaksalget findes på internettet under www.skaksalg.dk

1.1.11 Dansk Skak Unions hjemmeside på internettet - www.dsu.dk

I 1996 etableredes unionens hjemmeside. Siden da har Dansk Skak Union været at finde under www.dsu.dk på det verdensomspændende internet.

Gennem hjemmesiden kan alle skakinteresserede følge danske og internationale skakbegivenheder. Ydermere er hjemmesiden en generel kommunikations- og informationskanal til det danske og internationale skakmiljø.

1.1.12 Dansk Skak Unions PresseService

Dansk Skak Unions PresseService er en resultat- og presseformidlingservice for landets aviser, skakjournalister og andre skakinteresserede.

Større internationale skakbegivenheder, danske skakspilleres præstationer i udlandet og danske turneringsarrangørers pressemeddelelser før, under og efter en skakbegivenhed distribueres til de fleste større dagblade samt radio og TV.

1.1.13 Dansk Skak Unions ratingkomité og ratingkartotek

Det daglige arbejde med registrering, ajourføring og beregning af danske skakspilleres ratingtal (styrketal) er lagt i hænderne på Dansk Skak Unions ratingkomité og ratingkartotek.

1.1.14 Dansk Skak Unions skaknævn

Dansk Skak Unions Skaknævn består af tre medlemmer, der afgør sager om fortolkning af Dansk Skak Unions love, regler for unionens turneringer og spørgsmål om FIDE's regler for skak.

1.1.15 Dansk Skak Unions spilleudvalg

Fastsætter regler for DM-omkamp, tildeler spillere straffe ved overtrædelse af indberetningspligt af turneringer og kan give nye spillere et ratingtal.

1.1.16 Senioreliteudvalg

Senioreliteudvalget udpeges af HB, og har til opgave at arbejde for at de absolut bedste spillere blandt seniorerne bliver bedre. Senioreliteudvalget vælger suverænt selv, hvilke spillere der falder ind under dets virkefelt. Senioreliteudvalget står for udtagelse af spillere til repræsentative hold, kan støtte spilleres deltagelse i turneringer og administrerer DSU's støtte til internationale turneringer i Danmark.

1.1.17 Junioreliteudvalget

Junioreliteudvalget – i daglig tale ”juniorlandstræneren” – udpeges af HB og har til opgave at arbejde for at de bedste juniorer bliver bedre. Juniorlandstræneren vælger suverænt selv, hvilke spillere der falder ind under hans virkefelt. Juniorlandstræneren står for udtagelse af spillere til repræsentative turneringer, kan støtte spilleres deltagelse i turneringer og forestår træningssamlinger.

Herudover har Dansk Skak Union et tæt samarbejde med de følgende interesseorganisationer:

1.1.18 Dansk Skole Skak

I tæt samarbejde med Dansk Skak Union virker Dansk Skak Skole (DSS) under ledelse af Landsudvalget (LU), der udgør DSS's højeste myndighed. LU består af landsdelslederne for landets 15 amter samt DSS's Forretningsudvalg, hvis 5 medlemmer vælges af LU og forestår DSS's daglige drift.

DSS's organisation omfatter bl.a.:

a. En landsturnering for skolehold.

De 15 landsdele finder hver en vinder for skolehold med deltagere fra henholdsvis 1.-10. klasse og 1.-7. klasse. Disse landsdelsvindere spiller om danmarksmesterskabet (DM). Danmarksmestrene deltager herefter i det nordiske mesterskab (NM). Der spilles med 4 eller 8 spillere pr. hold.

b. Gymnasieskak m.m.

For skoler under de fortsatte uddannelser, f.eks. handelsgymnasier, handelsskoler, tekniske skoler, ungdomskostskoler etc., arrangeres ligeledes DM og NM. Her spilles med 4-mandshold.

c. En individuel landsturnering.

Efter lignende mønster arrangeres individuelt DM og NM. Dog er deltagerne her delt i grupper efter alder: Gruppe A for 17-20 årige, Gruppe B for 15-16 årige, Gruppe C for 13-14 årige og Gruppe D for 11-12 årige, Gruppe E for 9-10 årige og Gruppe F for spillere indtil 8 år.

d. Uddannelse af Skakinstruktører.

Til varetagelse af DSS's aktiviteter uddanner organisationen ledere og instruktører. Denne uddannelse har ofte fundet sted i forbindelse med sommerskakejre eller ved særskilte kurser. DSU nyder ligeledes godt af uddannelsen, idet kursisterne ofte fungerer som turneringsledere og assistenter ved unionens arrangementer.

e. Udgivelse af bladet Skole Skak.

DSS udgiver bladet, *Skole Skak*, til alle organiserede skoleskakkspillere i landet.

f. Hjemmeside.

DSS har sin egen hjemmeside **www.skoleskak.dk**

g. Pædagogisk virksomhed.

DSS's pædagogiske udvalg arbejder konstant med at fremstille undervisnings- og informationsmateriale.

h. Internationale kontakter.

DSS søger at bringe unge i kontakt med andre nationers unge ved deltagelse i og afholdelse af internationale turneringer og gennem udvekslingsaftaler i forbindelse med sommerskakejrene.

1.1.19 Dansk Skak Unions Støtteforening

Foreningens formål er at yde støtte til:

- a. Internationale skakturneringer i Danmark.
- b. Andre formål, som bestyrelsen finder gavnlige for dansk skak internationalt, herunder unge spilleres turneringsdeltagelse.

Således lyder formålsparagraffen i Dansk Skak Unions Støtteforening efter seneste lovændring i juni 1986.

Foreningen blev stiftet i 1963, og siden da har den ydet støtte til næsten hver eneste internationale turnering i Danmark, ofte med beløb på omkring 10% af udgifterne.

Derudover har foreningen i årenes løb givet tilskud til mange danske spillere, når de har deltaget i turneringer i udlandet, og den har støttet forskellige andre skakaktiviteter, der har været med til at højne standarden i dansk skak.

Støtteforeningen råder over en juniorfond, der modtager donationer fra Johannes Gundertoftes fond; dette sætter foreningen i stand til i særlig grad at kunne hjælpe unge, lovende spillere, der søger international erfaring.

Ansøgninger om støtte sendes til formanden og skal være ledsaget af oplysninger om turneringens art og styrke samt af et budget over indtægter og udgifter.

Støtteforeningens økonomi er først og fremmest baseret på medlemmernes kontingent. Det årlige minimumskontingent er på 75 kr., det har kunnet fastholdes så lavt i kraft af, at mange medlemmer frivilligt indbetaler et større beløb.

Medlemmerne bliver ved en årlig rundskrivelse orienteret om foreningens arbejde i det forløbne år, om foreningens økonomi og medlemssituation. Siden 1983 har alle medlemmer desuden fået tilsendt et årsmærke hvert efterår; dette er en pæn succes, idet de fleste kvitterer for mærket ved at benytte det vedlagte girokort.

Enkeltpersoner, foreninger, klubber og firmaer kan optages som medlemmer. Dette sker ved henvendelse til formanden, hvis adresse er på bagsiden af Skakbladet eller ved indbetaling på foreningens girokonto-nr. 8 06 43 93.

Støtteforeningen har udarbejdet en vejledning for turneringsarrangører, hvor der gives gode råd om hvordan forarbejdet, økonomien, selve turneringen og meget mere kan gribes an. Vejledningen kan gratis rekvireres hos Støtteforeningens formand.

1.1.20 Dansk SkakDommerforening

Dansk SkakDommerforening repræsenterer skakdommere og turneringsledere.

1.1.21 FTSADPOKS

Foreningen Til Støtte Af Dansk Pige og Kvinde Skak, FTSADPOKS, repræsenterer danske pige og kvindespillere.

1.1.22 Spillerforeningen

Spillerforeningen repræsenterer den danske skakelite.

1.1.23 Nationalt samarbejde

På nationalt plan har Dansk Skak Union et tæt samarbejde med følgende forbund:

- **Dansk Skole Skak (DSS)** indgår, som allerede beskrevet, i et nært samarbejde.
- **Danmarks Tankesports-Forbund (DTF)** er en sammenslutning af forbund, der udøver organiseret tankesport under konkurrencemæssige vilkår.

Forbundet består af Danmarks Bridgeforbund, Dansk Skak Union, Dansk Skole Skak, Dansk Backgammon Forbund, Dansk l'Hombre Union, Dansk Othello Forbund og Dansk Go Forbund.

1.1.24 Internationalt samarbejde

DSU deltager i det internationale samarbejde gennem følgende forbund:

- Verdensskakforbundet, **Fédération Internationale des Échecs (FIDE)**, stiftet 20. juli 1924 i Paris.

FIDE afholder hvert andet år internationale holdturneringer (Olympiader), hvor de tilsluttede nationer kan sende sine stærkeste spillere.

Verdensmesterskabet i skak for herrer og damer afholdes efter regler vedtaget af FIDE.

- Verdenskorrespondanceskakforbundet, **International Correspondance Chess Federation (ICCF)**, er en sammenslutning af landenes skakforbund med det formål at udvikle korrespondanceskakspillet ved at arrangere holdkampe mellem forbundene og individuelle kampe, herunder kampe om verdensmesterskabet i skak pr. korrespondance.
- **Nordisk Skakforbund** er en sammenslutning af de danske, finske, islandske, norske, svenske og færøske skakforbund til fremme af skaksamarbejdet i Norden. Forbundet arrangerer hvert tredje år en enkeltmandsturnering, Nordisk Turnering, hvor ethvert medlem af de nævnte forbund kan deltage, og hvor der bl.a. kæmpes om Nordensmesterskabet.

Selve DSU's organisation er bygget op omkring følgende spilleformer:

1.1.25 Nærskak

Individuelt:

Enkeltmandsturneringen (EMT) afholdes hvert år i påsken med deltagelse af flere hundrede spillere og her kæmpes om det individuelle Danmarksmesterskab i skak. Koordineret med EMT spilles der over hele landet i løbet af året lokale turneringer, således at resultater opnået i disse har gyldighed i EMT.

Hold:

Hvert år afholdes en landsomfattende 8-mands-holdturnering mellem unionens klubber. Denne turnering består af en divisionsturnering i 3 divisioner og en holdturnering med 5-6 klasser i de enkelte hovedkredse.

Endvidere afholdes hvert år en pokalturnering for unionens klubber, dog kun med fire spillere på hvert hold.

1.1.26 Korrespondanceskak

Ligesom der i nærskak spilles turneringer under flere former, spilles der EMT, divisions- og holdturnering samt pokalturnering pr. brev, fax og e-mail, naturligvis tilpasset de enkelte former for skak.

Desuden spilles såkaldte tematurneringer, det vil sige turneringer, hvor deltagerne er forpligtede til at spille en bestemt åbning(tema).

1.1.27 Problemskak

Problemskak er en selvstændig form for skak, der har spilleregler tilfælles med praktisk skak (spilleskak), men som dog har mange forskelligheder fra denne. Hvor spilleskak normalt foregår som en kamp mellem to modstandere, der forsøger at forhindre hinandens planer, er der tale om konstruerede stillinger i problemskak.

Dansk Skak Union har til stadighed søgt at støtte interessen for problemskak ved at afgive plads til opgaver, artikler, meddelelser etc. i Skakbladet.

Skakbladets løserturnering er åben for enhver læser af Skakbladet. Nye lødere modtager et gavekort til Dansk Skaksalg ApS eller til problemafdelingens eget bogsalg første gang 250 points opnås. Gavekortets beløb er f.t. 150 kr.

Dansk Skak Union er repræsenteret i FIDE's kommission for problemskak og deltager i de af FIDE arrangerede problemskakturneringer.

Problemskakinteresserede kan melde sig ind i Dansk Skakproblem Klub (DSK). Det gratis medlemsblad Thema Danicum udkommer fire gange årligt med i alt ca. 100 sider. DSK har et omfattende problemskakkbibliotek til udlån blandt medlemmerne.

1.2 Økonomi

Hovedbestyrelsen vedtager hvert år på sit møde ved sæsonens begyndelse i august/september de økonomiske rammer for det efterfølgende kalenderår.

Den daglige administration af unionens økonomi varetages af kassereren i Forretningsudvalget.

1.2.1 Fonde og legater

Dansk Skak Union administrerer de nedennævnte fonde og legater, som venlige mennesker ud fra deres store kærlighed til skakspillet har skænket.

Johs. Johnsens fond

De årlige udbetalinger går til *Danmarksmesteren i nærskak* og vinderen af divisionsturneringen, *Danmarksmesterskabet for hold*. Fonden bestyres af Gentofte Kommune og kan ikke søges.

Dansk Skak Unions Materialefond og Apoteker Christensens skakfond

Denne fond yder lån til nystartede klubber og klubber der grundet stort medlemstal har behov for materialer og evt. eget lokale. Fonden bestyres af Forretningsudvalget og kan søges.

A. Buusmann og Hustru Ellen Buusmanns fond

Unionens kasserer gennem mange år, A. Buusmann, bestemte, at renterne fra fonden skal indgå i unionens regnskab. Fonden bestyres af Forretningsudvalget og kan ikke søges.

Peder Kornings Mindefond

Peder Kornings mindefond yder tilskud til fremme af skakinteressen. Fonden bestyres af Forretningsudvalget og kan ikke søges.

Berleme-Nix og Hustrus legat

Midlerne uddeles i form af skakure som initiativpræmier til driftige klubber. Fonden bestyres af Hovedbestyrelsen. Forslag til modtagere rettes til den lokale hovedkreds.

Fru Gudrun Lewalds legat

yder støtte til kvindelige skakspilleres deltagelse i internationale turneringer. Fonden bestyres af Forretningsudvalget og kan søges.

Herudover har Dansk Skak Union etableret følgende fond:

Dansk Skak Unions Internationale fond

har til formål at støtte internationale skakarrangementer (især FIDE-arrangementer) arrangeret af Dansk Skak Union. Fonden bestyres af Hovedbestyrelsen og kan ikke søges.

1.3 Love for Dansk Skak Union

§ 1

Navn og hjemsted

Unionens navn er DANSK SKAK UNION, og dens hjemsted er formandens adresse.

§ 2

Formål

Dansk Skak Unions formål er foruden at virke for skakspillet udbredelse og udvikling i Danmark at øge spillestyrken hos unionens medlemmer og skabe fællesskab og kammeratskab blandt landets skakspillere samt være bindeleddet mellem danske skakklubber og repræsentere dansk skakliv indadtil og udadtil.

§ 3

Virkemidler

For at virkeliggøre ovennævnte formål kommer følgende virkemidler særligt i betragtning:

- a. Afholdelse af enkeltmands-, hold- og korrespondanceturneringer.
- b. Medlemsskab af Fédération Internationale des Échecs (FIDE), Nordisk Skakforbund og International Correspondance Chess Federation (ICCF) og deltagelse i turneringer arrangeret af disse.
- c. Udgivelse af et obligatorisk medlemsblad, Skakbladet.
- d. Udgivelse af en klubfortegnelse/almanak.
- e. Afholdelse af kurser.
- f. Salg af skakartikler.

§ 4

Unionens medlemmer

Enhver dansk skakklub kan blive medlem af unionen.

Hvor særlige grunde, navnlig af national karakter, taler for det, kan klubber uden for Danmarks grænser dog optages i unionen. Optagelse kræver da samtykke fra den hovedkreds, gennem hvilken indmeldelse søges, og fra hovedbestyrelsen.

Alle klubmedlemmer skal tilmeldes unionen.

Enkeltmedlemmer kan opnå de samme rettigheder som medlemmer af klubber ved at tilmelde sig en hovedkreds direkte. Enkeltmedlemmer uden for hovedkredsens områder tilmeldes unionen direkte.

§ 5

Hovedkredsene

Unionen er organiseret i 9 hovedkredse. Indmeldelse i unionen sker gennem en hovedkreds. De enkelte hovedkredsers indre administration ordnes selvstændigt inden for rammerne af nærværende love. De love, som i den anledning vedtages i hovedkredsene, skal omgående tilstilles forretningsudvalget, som kan kræve ændringer foretaget, hvis de er i strid med nærværende love.

Hvis en hovedkreds modsætter sig optagelse af en klub, kan klubben forelægge sagen for hovedbestyrelsen. Hovedbestyrelsen kan da, efter at have hørt hovedkredsen, bestemme, om klubben skal optages i hovedkredsen.

Klubber uden for hovedkredsens områder tilmeldes unionen direkte.

§ 6

Delegeretmødet

Delegeretmødet er unionens højeste myndighed.

Delegeretmødet afholdes ordinært hvert år i påsken i forbindelse med unionens årlige enkeltmandsturnering, samt ekstraordinært, når forretningsudvalget eller klubber, som repræsenterer mindst 10% af det samlede stemmetal, forlanger det. Indvarsling ledsaget af dagsordenen foretages af forretningsudvalget enten gennem Skakbladet eller ved brev til klubberne med mindst 14 dages varsel.

Adgang til delegeretmødet og ret til at deltage i dets forhandlinger har enhver person, der er indregistreret i unionen gennem en klub eller som enkeltmedlem.

Stemmeret udøves af klubformændene og således, at hver klub med mindst 8 medlemmer ved sin formand har så mange stemmer, som den har medlemmer. Klubformændene kan ved skriftlig fuldmagt overdrage deres stemmeret til enhver anden i unionen indregistreret person. Det antal fuldmagtsstemmer for fremmede klubber, der afgives af en enkelt person, må ikke overstige 2% af det samlede stemmetal, forhøjet til nærmeste hele tal.

Medlemstallet opgøres på grundlag af juli kvartals totale indbetaling af kontingent og lægges til grund ved afstemninger på de følgende delegeretmøder. Klubber, der indmeldes efter den 30. september, har dog stemmeret med det antal medlemmer, hvormed de indmeldes.

På det ordinære delegeretmøde aflægger formanden beretning, og kassereren fremlægger regnskabet, der forud skal være offentliggjort i Skakbladet eller - hvis dette ikke har været muligt - være fremsendt til klubberne. Der foretages valg af de forretningsudvalgsmedlemmer og af det skaknævnmedlem, der er på valg, af 3 suppleanter til skaknævnet, samt af 2 revisorer og en revisorsuppleant.

Delegeretmødet fastsætter kontingentet og EMT-afgiften til unionen med virkning fra den efterfølgende 1. juli. Det behandler sådanne spørgsmål, om hvis forhandling senest den 1. februar er fremsat skriftlig anmodning af en stemmeberettiget eller et medlem af hovedbestyrelsen over for formanden. Det bestemmer stedet for næste års ordinære møde og enkeltmandsturnering.

Delegeretmødet har ret til at ekskludere en klub eller en person, som efter dets skøn modarbejder unionens interesser. En eksklusion, der foretages af en hovedkreds i henhold til dens love, har først gyldighed, når den godkendes af førstkommende delegeretmøde.

Forretningsudvalget udfærdiger et referat af delegeretmødets forhandlinger og beslutninger. Referatet offentliggøres senest 2 måneder efter delegeretmødets afholdelse i Skakbladet eller ved udsendelse til klubberne. Indsigelse mod referatet tilstilles unionsformanden senest 1 måned efter offentliggørelsen og behandles under punktet "Godkendelse af delegeretmødets referat" på førstkommende hovedbestyrelsesmøde.

§ 7

Hovedbestyrelsen

Unionens hovedbestyrelse består af en repræsentant fra hver hovedkreds og forretningsudvalgets medlemmer.

Hvert hovedbestyrelsesmedlem har én stemme, dog fordeles 3 ekstra stemmer til de hovedkredsrepræsentanter, hvis hovedkredse har opnået de største kvotienter ved division af hovedkredsens medlemstal med divisorerne tre, fem og syv.

Hovedkredsens medlemstal opgøres på grundlag af juli kvartals totale indbetaling af kontingent.

Ovennævnte fordeling får virkning umiddelbart efter afholdelsen af delegeretmødet i påsken.

Hovedbestyrelsen afholder ordinært møde ved årets begyndelse, umiddelbart forud for delegeretmødet og ved sæsonens begyndelse, samt ekstraordinært, når unionens formand eller 5 hovedbestyrelsesmedlemmer ønsker det. Tid og sted for møderne fastsættes af forretningsudvalget. Enhver hovedkreds er forpligtet til at være repræsenteret på hovedbestyrelsesmødet ved sine repræsentanter eller disses stedfortrædere. Enkeltspørgsmål kan behandles skriftligt, når forretningsudvalget skønner det forsvarligt. I øvrigt fastsætter hovedbestyrelsen selv sin forretningsorden.

Fratræder et medlem af forretningsudvalget i utide, konstituerer hovedbestyrelsen et nyt medlem for den resterende valgperiode.

Hovedbestyrelsen fastsætter på sit møde ved sæsonens begyndelse budgettet for det kommende år. Væsentlige overskridelser af dette budget kan kun finde sted med hovedbestyrelsens tiltrædelse.

Hovedbestyrelsen kan tillægge forretningsudvalget eller enkelte medlemmer af dette et honorar.

Hovedbestyrelsen ansætter lederen af Skakbladets ekspedition.

Hovedbestyrelsen ansætter Skakbladets redaktør.

Hovedbestyrelsen fastsætter reglementer for unionens turneringer.

Hovedbestyrelsen vælger repræsentanter til internationale organisationer.

Unionens hæderstegn uddeles af hovedbestyrelsen efter indstilling fra de enkelte hovedkredse og fra forretningsudvalget.

Hovedbestyrelsen kan med 5/6 af de afgivne stemmer udpege æresmedlemmer.

Enhver person, der er indregistreret i unionen, kan rekvirere referater af et hovedbestyrelsesmøde.

§ 8

Forretningsudvalget

Forretningsudvalget består af formanden, kassereren og 3 andre medlemmer. Valg gælder for 2 år ad gangen. I ulige år vælges formanden og et medlem, i lige år kassereren og 2 medlemmer.

Forretningsudvalget fastsætter selv sin forretningsorden.

Forretningsudvalget varetager under ansvar over for delegeretmødet og med respekt af de beføjelser, der er tillagt hovedbestyrelsen, den daglige ledelse af unionen.

Unionen forpligtes ved underskrift af tre medlemmer af forretningsudvalget, hvoriblandt formanden eller kassereren.

Forretningsudvalget er forpligtet til at give ethvert medlem af hovedbestyrelsen de oplysninger om sine aktiviteter, som han beder om.

§ 9

Skaknævnet

Skaknævnet består af 3 medlemmer, hvoraf 1 bør være jurist.

Der vælges årligt 1 medlem og 3 suppleanter, således at valget gælder henholdsvis 3 år for medlemmer og 1 år for suppleanter.

Skaknævnet fastsætter selv sin forretningsorden.

Skaknævnet afgør sager om fortolkning af Dansk Skak Unions love, regler for Dansk Skak Unions turneringer og koordinerede turneringer samt FIDE's regler for skakspillet. Desuden afgør Skaknævnet tvister i forbindelse med ren skaklig aktivitet under Dansk Skak Unions turneringer og koordinerede turneringer. Skaknævnet afgør kun sager og tvister, der er afgjort af samtlige øvrige organer inden for Dansk Skak Union, som de efter Dansk Skak Unions love og regler kan forelægges.

Skaknævnet kan besvare forespørgsler om regler og praksis, hvis forespørgslen er udformet generelt og nævnet skønner, at den er af principiel betydning, samt at det desuden klart fremgår, at Skaknævnet ikke ved sin besvarelse kommer til at tage stilling til en aktuel tvist.

Klager til Skaknævnet skal indgives skriftligt inden 3 uger efter, at klageren har fået meddelelse om den afgørelse, han vil påklage. Såfremt Skaknævnet fungerer som tredjeinstans i den aktuelle klagesag, skal klagen ledsages af et depositum, hvis størrelse udgør det til enhver tid gældende unionskontingent pr. år for seniorer.

Såfremt klageren ikke får medhold i sin klage, tilfalder depositum unionen. Skaknævnet begrunder sine afgørelser, som er inappellable. Det offentliggør afgørelser af almindelig interesse i Skakbladet.

§ 10

Kontingentet

Klubberne betaler kontingent efter antallet af medlemmer, og kontingentet indkasseres kvartalsvis inden for hver hovedkreds af hovedkredskassereren. Hver hovedkreds er ansvarlig for kontingentet fra de under den hørende klubber og personer og garanterer rettidig indbetaling af det samlede kvartalskontingent. Dette skal af hovedkredskassereren afregnes overfor unionskassereren inden udgangen af kvartalet.

For klubberne beregnes forandring i medlemstal samt udmeldelse af unionen fra et kvartalsskifte. Sker sådanne ændringer mellem to kvartalsskifter, skal klubben betale kontingent til unionen for hele det kvartal, i hvilken pågældende ændring eller udmeldelse er sket.

Kommer en klub i restance, kan hovedkredsen standse Skakbladet og medlemsskabet af unionen kan ophæves. En person, der af en klub er slettet på grund af restance, kan ikke være tilmeldt unionen, medmindre klubben og unionen i særlige tilfælde eftergiver det skyldige beløb. Unionen tolererer dog kun kontingent-restancer indtil 6 måneder.

§ 11

Lovændringer

Ændringer i nærværende love kan kun gyldigt vedtages af et delegeretmøde, når

1. Forslag herom er optaget på mødets dagsorden.
2. Forslaget opnår mindst 2/3 af samtlige afgivne stemmer.

§ 12

Opløsning

Unionens aktiver skal i tilfælde af ophør anvendes til skaklige formål efter sidste delegeretmødes nærmere bestemmelse.

Til opløsning af unionen kræves et flertal på 4/5 af de afgivne stemmer.

For unionens gæld hæfter klubberne over for kreditorerne i forhold til deres medlemstal.

Note:

Nærværende love er vedtaget på delegeretmødet den 6. april 1980 med ændringer på delegeretmødet den 7. april 1985, 26. marts 1989 og 12. april 1998.

2. GODE RÅD OG VEJLEDNING FOR KLUBBEN	2-2
2.1 Start en ny skakklub	2-2
2.1.1 Spillested	2-2
2.1.2 Dansk Skak Union hjælper nye klubber i gang	2-2
2.1.3 PR-arbejde	2-2
2.2 Skakklubbens love	2-3
2.3 Skakklubbens daglige ledelse	2-4
2.4 Generalforsamlingen og bestyrelsesmøder	2-7
2.4.1 Vedtægternes omtale af generalforsamlingen	2-7
2.4.2 Bestyrelsesmøder	2-12
2.5 Klubbens økonomi	2-13
2.5.1 Kontingentet	2-13
2.5.2 Skattemæssige forhold	2-14
2.5.3 Vækstkonto	2-17
2.5.4 Juniorinstruktørordning	2-17
2.5.5 Øvrige støttemuligheder fra DSU	2-19
2.5.6 Folkeoplysningsloven (driftstilskud)	2-20
2.6 Klubbens trivsel	2-27
2.6.1 Klubblade	2-27
2.6.2 Medlemspleje	2-28
2.6.3 Juniorafdeling	2-30

2.	GODE RÅD OG VEJLEDNING FOR KLUBBEN	2-2
2.1	Start en ny skakklub	2-2
2.1.1	Spillested	2-2
2.1.2	Dansk Skak Union hjælper nye klubber i gang	2-2
2.1.3	PR-arbejde	2-2
2.2	Skakklubbens love	2-3
2.3	Skakklubbens daglige ledelse	2-4
2.4	Generalforsamlingen og bestyrelsesmøder	2-7
2.4.1	Vedtægternes omtale af generalforsamlingen	2-7
2.4.2	Bestyrelsesmøder	2-12
2.5	Klubbens økonomi	2-13
2.5.1	Kontingentet	2-13
2.5.2	Skattemæssige forhold	2-14
2.5.3	Vækstkonto	2-17
2.5.4	Juniorinstruktørordning	2-17
2.5.5	Øvrige støttemuligheder fra DSU	2-19
2.5.6	Følgeoplysningsloven (driftstilskud)	2-20
2.6	Klubbens trivsel	2-27
2.6.1	Klubblade	2-27
2.6.2	Medlemspleje	2-28
2.6.3	Juniorafdeling	2-30

2. GODE RÅD OG VEJLEDNING FOR KLUBBEN

Forord

Dette afsnit er tænkt som en hjælp for nye klubledere, der derved skulle få bedre muligheder for at klare de problemer, en skakklubleder kommer ud for.

Det er klart, at denne vejledning ikke kan være fyldestgørende, idet enhver klubleder skal tilpasse sit arbejde den enkelte klubs ønsker og behov.

2.1 Start en ny skakklub

I det følgende gives en række råd og ideer til håndtering af de problemstillinger, som man møder i opstartsfasen af en ny skakklub.

2.1.1 Spillested

I en opstartsfase kan man som en nødløsning spille privat, men man må sikre sig et ordentligt spillelokale.

En henvendelse til den lokale kommune vil ofte kunne stille en ny skakklub et lokale vederlagsfrit til rådighed. Det vil typisk være et lokale på en skole, og her er skolens normale lukketid kl. 22.00 typisk et problem for skakklubber.

Skolens pedel kan i denne sammenhæng være behjælpelig og ellers råder kommunen tit over lokaler (kantiner, beboerhuse, biblioteker, lokalcentre og sognegårde), hvor der er åbent i længere tid.

Ved ikke at benytte kommunale lokaler kan klubben blive nødt til at betale en større eller mindre husleje, hvilket typisk påvirker klubbens kontingent.

Se også afsnit 2.5.6.5.

2.1.2 Dansk Skak Union hjælper nye klubber i gang

Dansk Skak Union yder støtte til etablering af nye klubber. Det gælder både PR-materiale og økonomisk støtte. Det er ofte et problem for en nyetableret klub at skaffe spillemateriale, men her kan Dansk Skak Union træde hjælpende til.

Dansk Skak Unions Materialefond og Apoteker Christensens skakfond yder lån på særdeles favorable vilkår til skaklokaler og skakmateriel. Se afsnit 2.5.5.

2.1.3 PR-arbejde

I skakklubbens opstart gælder det om at få skabt opmærksomhed om klubben. Mange lokalaviser bringer omtale af nye tiltag og kan måske endda overtales til skakopgavekonkurrencer med præmier, der kan afhentes på klubaftenen. Annoncering, artikler om klubbens arrangementer og følgende er blot andre ideer:

- Hjemmeside om klubben på internettet
- Husstandsomdeling af folder om skakklubben
- Generelt informationsmateriale til den førstegangsbesøgende i skakklubben
- Spil med store skakbrikker i byens gågade

Se også afsnit 2.5.3.

2.2 Skakklubbens love

Det stiftende møde orienterer om skakspillet, skakklubben og får etableret klubben med love og bestyrelse. Det kan være en god ide, at få en repræsentant fra hovedkredsen til at deltage i dette møde.

De følgende love må ikke betragtes som fyldestgørende, men som en hjælp til den nystartede skakklub. Hvis klubben ønsker at søge støtte efter folkeoplysningsloven, bør man være opmærksom på, at der så stilles særlige krav til vedtægterne – se 2.5.6.2.

Love for nn. skakklub

§1 (Formål & hjemsted)

Klubbens navn er skakklub, subsidiært forening, og dens hjemsted er Klubbens formål er at udvikle og fremme kendskabet til og interessen for skakspillet. Klubben skal være medlem af hovedkreds under Dansk Skak Union.

§2 (Medlemskab)

Medlemskab kan opnås af alle, som kan tilslutte sig klubbens formål, betaler kontingent og respekterer generalforsamlingens vedtagelser.

§3 (Generalforsamlingen)

Generalforsamlingen er den højeste myndighed i alle klubbens anliggender. På den ordinære generalforsamling foretages valg af bestyrelse, revisor og disses suppleanter. Formandens beretning og det reviderede regnskab fremlægges til godkendelse. Der træffes bestemmelse om spilletid, spillested og kontingent, og der behandles sådanne spørgsmål, som er af almindelig interesse for klubben. Afgørelse træffes ved simpelt flertal.

§4 (Bestyrelsen & tegningsret)

Bestyrelsen består af 5 medlemmer. Formand og ét bestyrelsesmedlem vælges i lige år, kasserer og to bestyrelsesmedlemmer vælges i ulige år. Alle valg er for to år. Klubben tegnes af formanden og to andre bestyrelsesmedlemmer i forening. Bestyrelsen kan under ansvar over for generalforsamlingen disponere over klubbens formue til formålets fremme. Afgørelser træffes ved simpelt flertal, ved lige stemmetal er formandens stemme afgørende.

§5 (Bestyrelsens pligter)

Bestyrelsen bør i videste udstrækning sørge for, at der afholdes turneringer, som er tilgængelige for alle klubbens medlemmer. Til at lede disse turneringer vælger bestyrelsen en turneringsleder og fastsætter regler for turneringen.

§6 (Vedtægtsændringer & klubbens opløsning)

Ændringer i klubbens love kan kun ske på den årlige generalforsamling, og kun når mindst 2/3 af de mødte i afstemningen deltagende medlemmer stemmer for forslaget. Bestemmelse om klubbens ophævelse kan kun gyldigt vedtages, når mindst 3/4 af samtlige klubbens medlemmer stemmer derfor. Skulle klubben opføre at bestå, tilfalder dens eventuelle formue hovedkredsen.

vedtaget på generalforsamlingen den dag/måned - år.

2.3 Skakklubbens daglige ledelse

Klubbens daglige ledelse er bestyrelsen. Bestyrelsesarbejdet er bl.a. at

- lede arbejdet i henhold til klubbens formålsparagraf
- planlægge arbejdet på kort og lang sigt
- have overblik over klubbens situation og muligheder
- fremkomme med ideer til nye opgaver og til deres løsning
- administrere, opdele og fordele arbejdet i bestyrelsen, til eventuelle udvalg og til medlemmerne
- koordinere arbejdet i udvalg og afdelinger
- sørge for overensstemmelse mellem planer og økonomi
- inspirere og skabe fællesfølelse omkring klubbens formål og arbejde.

Bestyrelsen bør inden sæsonstarten lave en plan for sæsonen, således at medlemmerne har mulighed for at se, på hvilke dage der skal spilles klubturnering, hvornår man afvikler hængepartier, hvornår der skal tilmeldes hold til holdturneringen, hvornår kampene spilles, hvornår klubben har forskellige andre arrangementer og lignende.

Klubturneringen udgør en central del af klubbens aktiviteter, og er dermed en vigtig del af en klubleders arbejde. Her skal bl.a. tages hensyn til betænkningstiden i forhold til klubbens åbningstid og afvikling af eventuelle hængepartier skal koordineres i klubbens planlægning af sæsonen.

Hvis klubben ønsker at arrangere hurtigturneringer, koordinerede turneringer eller planlægger arrangementer, der har interesse for andre klubbers spillere, bør man sikre sig, at arrangementet kommer med i DSU's oversigt over skakarrangementer. Den offentliggøres i Skakbladet i januar og dækker hele kalenderåret.

Klubbens bestyrelse består typisk af følgende personer med de beskrevne arbejds- og ansvarsområder:

Formanden

- er klubbens drivende kraft
- har sammen med kassereren ansvaret for klubbens daglige økonomi
- repræsenterer klubben og taler på dens vegne
- skal holde sig orienteret om arbejdet i klubben, i udvalg og afdelinger
- indkalder til og leder bestyrelsesmøder
- er ansvarlig for information af bestyrelsen, udvalgsformænd m.v. om alle skrivelser, henvendelser etc. som kommer til klubben
- holder sig i nær forbindelse med og søger at inspirere og opmuntre ledere og lederemner.

Næstformanden

- er formandens stedfortræder og nærmeste medarbejder
- skal være således orienteret om klubbens arbejde, at han kan varetage sin stedfortræderfunktion.

Kassereren

- administrerer klubbens midler
- er ansvarlig for bogføringen
- opkræver kontingent
- fører eventuelt medlemskartotek
- udfærdiger årsregnskab til forelæggelse for revision og generalforsamling
- indbetaler kontingent til unionen og hovedkredsen
- undersøger og ansøger om mulig kommunal støtte
- har overblik over klubbens økonomi til brug for bestyrelsens planlægning.

Sekretæren

- fører forhandlingsprotokol
- varetager klubbens korrespondance efter formandens direktiver
- opbevarer klubbens korrespondance og kopier heraf
- foretager anden arkivering
- kan evt. være ansvarlig for klubbens PR-arbejde.

For enhver skakklub og dens bestyrelse er det vigtigt med aktive medlemmer til at hjælpe med de mange opgaver. I praksis er bestyrelsen involveret i mange af klubbens opgaver, men klubbens øvrige medlemmer bør inddrages i arbejdsopgaver som :

Revisor

- fører på medlemmernes vegne tilsyn med klubbens bogføring
- foretager bogføringsmæssig eller kritisk revision (jf. klubbens vedtægter).

Turneringsleder (TL)

TL bør være en rutineret spiller, der helst er i besiddelse af Dansk Skak Unions licens for turneringsledere, eller i hvert fald har gennemgået et TL-kursus. Selvom der ikke skulle være noget i vejen for det, bør TL nok ikke være medlem af bestyrelsen, især hvis bestyrelsen fungerer som appelinstant.

Det er en fordel, hvis klubbens turnering kan indrettes således, at TL også har mulighed for at spille med i klubturneringen.

Materialeforvalter

Materialeforvalteren er typisk et "træningsarbejde" og giver gode muligheder for at prøve et medlem i medhjælperrollen.

Klubbladsredaktør

En vigtig funktion, da mulighederne her er store for at forbedre klublivet. Et godt klubblad er med til at tegne foreningen udadtil og knytter medlemmerne sammen i klubben.

Bibliotekar

En række klubber har anskaffet sig en del bøger, og posten som administrator af disse er velegnet til unge medlemmer, "der skal trænes i lederarbejde". Biblioteket kan oprettes og suppleres ved nyindkøb, men erfaringer har vist, at hvis en klub har et godt bibliotek, vil der også tilflyde en række gaver fra medlemmerne i form af gamle skakblade og lign.

Medlemsmodtager

Klubber med en fast person til at tage imod nye medlemmer har større succes med at fastholde interessen og udbygge nye medlemmers skakinteresse. Medlemsmodtageren bør være en snakkesalig person.

2.4 Generalforsamlingen og bestyrelsesmøder

2.4.1 Vedtægternes omtale af generalforsamlingen

Klubbens vedtægter omtaler normalt 2 forskellige typer af generalforsamlinger, ordinær- og ekstraordinær generalforsamling.

For begges vedkommende bør de nærmere regler for indkaldelse fremgå af vedtægterne. Man bør specielt være opmærksom på, hvilke krav der er med hensyn til indkaldelse af den ekstraordinære generalforsamling. Fremsættes der krav om afholdelse af ekstraordinær generalforsamling, skal det samtidig angives, hvilke punkter man ønsker behandlet. Bestyrelsen har pligt til at indkalde til den ekstraordinære generalforsamling, når kravet herom er korrekt fremsat.

Vedtægterne bør indeholde en bestemmelse om termin for indsendelse af forslag

- a. inden en bestemt dato eller
- b. en vis tid før generalforsamlingen, ligesom det bør fremgå, hvilke punkter der skal medtages på generalforsamlingens dagsorden. Der kan godt optages andre punkter, end de i vedtægterne omtalte.

Det forberedende arbejde til generalforsamlingen

Bestyrelsen bør i god tid begynde at planlægge den kommende generalforsamling. Det kan f.eks. dreje sig om at udarbejde ændringsforslag til vedtægterne, skriftlige beretninger til udsendelse samt regnskab (bør udsendes til klubbens medlemmer inden mødet), finde kandidater til ledige poster m.m.

Alle praktiske arrangementer i forbindelse med afholdelsen skal organiseres. Dirigent og referent skal findes.

Mindst 8-14 dage før generalforsamlingen - nærmere angivet i vedtægterne - udsendes indkaldelse med angivelse af tid og sted samt dagsorden.

Inden generalforsamlingen begynder bør medlemskartotek, stemmesedler, love og bestemmelser til dirigenten, protokol m.m. være til stede:

Dagsorden

Dagsordenens punkter skal være i overensstemmelse med klubbens vedtægter.

Dagsorden for den ordinære generalforsamling indeholder almindeligvis følgende punkter:

1. valg af dirigent
2. bestyrelsens beretning for det forløbne år
3. forelæggelse af det reviderede regnskab samt budget for kommende år
4. behandling af indkomne forslag
5. fastsættelse af kontingent
6. valg af formand, bestyrelsesmedlemmer, suppleanter, 2 revisorer og 1 revisorsuppleant (og eventuelle andre valg)

7. eventuelt

Generalforsamlingens gennemførelse

Valg af dirigent

Generalforsamlingens start ledes normalt af formanden, som byder velkommen og leder valget af dirigenten.

Til denne post bør bestyrelsen i forvejen have et egnet emne, som bringes i forslag.

Indlederen spørger om der er andre forslag. Er det tilfældet foretages afstemning, og den person der opnår flest stemmer er valgt (se i øvrigt afsnittet om valg).

Dirigentens pligter og funktioner:

- takke for valget
- konstatere generalforsamlingens lovlighed
- oplæse dagsordenen, der skal være i overensstemmelse med vedtægterne
- lede forhandlingerne upartisk
- skal kende klubbens vedtægter
- give talerne ordet i den rækkefølge, de melder sig (anmoder én om ordet til "forretningsordenen" skal vedkommende have ordet først), dirigenten har ret til at ændre talerækken, hvis han skønner, at rimelige forhold taler derfor
- han skal aldrig diskutere sine afgørelser med generalforsamlingen
- standse en taler, hvis hans indlæg ikke vedrører det pågældende emne; hvis der rettes personlige angreb mod deltagere i mødet eller mod ikke tilstedeværende personer; hvis en evt. taletid overskrides
- lede afstemninger og vedtagelser
- må ikke deltage i debatten. Hvis dirigenten alligevel skulle ønske at komme med et indlæg, skal dirigentposten overlades til en anden, normalt formanden
- kan hæve og udsætte mødet for at lave gruppemøder eller fri diskussion.

Såfremt der under mødet opstår tvivl om dirigentens upartiskhed, eller der opstår andre uheldige situationer, kan der finde en afstemning om dirigentposten sted. Falder denne afstemning ikke ud til dirigentens fordel, skal han nedlægge sit hverv og en ny vælges.

Formanden aflægger beretning

Bestyrelsens beretning bør indeholde følgende punkter:

- omtale af afholdte møder, forhandlinger og beretning om foreningens virke
- medlemstal, til- og afgang og ideer med hensyn til det fremtidige arbejde

- økonomi i almen betydning, ellers i kassererens beretning.

Efter forelæggelse af beretningen kan den debatteres i forsamlingen, og der bør være ret vide rammer for, hvilke emner deltagerne kan bringe på bane, idet debatten om beretningen er stedet for "ris og ros" om klubbens arbejde.

Beretningen skal sættes under afstemning.

Kassereren fremlægger det reviderede regnskab

Regnskabet, der bør være udsendt i forvejen, forelægges og skal dække regnskabsperioden i henhold til vedtægterne. Revisorerne skal have revideret og påtegnet regnskabet inden det forelægges.

Kassereren bør kunne svare på alle almene spørgsmål vedr. regnskabet.

Regnskabet sættes under afstemning.

Behandling af indkomne forslag

Hvis der inden det fastsatte tidspunkt er indkommet forslag til ændring af vedtægterne, bør disse udsendes i forbindelse med mødeindkaldelsen, så klubbens medlemmer får mulighed for at tage stilling til disse.

Efter debat i forsamlingen finder afstemning sted - skriftlig eller på anden måde efter forsamlingens ønske. Almindeligt flertal afgør sagen, hvis ikke andet er foreskrevet i vedtægterne. Hvis det drejer sig om vedtægtsændringer, vil der ofte være krav om kvalificeret flertal.

Valg

Inden valgene finder sted kan det i større klubber være hensigtsmæssigt, at der udpeges stemmetællere. Formanden og kassereren bør ikke være på valg samtidig af hensyn til kontinuiteten i klubbens arbejde.

Stilles der flere forslag til en post, bør der foretages skriftlig afstemning.

Med hensyn til kandidatforslag: Husk at spørge i forvejen, om der er villige.

Eventuelt

Under dette punkt kan der diskuteres emner, som ikke direkte er punkter på dagsordenen, men valg eller vedtagelser kan ikke finde sted.

Afstemningsformer

“Akklamation”

Forsamlingen tilkendegiver ved at klappe, at man tilslutter sig det stillede forslag.

“Stiltiende vedtagelse”

Ingen taler imod et forslag. Dirigenten erklærer forslaget for vedtaget.

“Håndsoprækning”

Bedst anvendelig i mindre klubber. Ikke ved personvalg.

“Navneopråb”

Anvendes sjældent, da det kræver, at man kender navnene på alle mødedeltagere.

“Skriftlig afstemning”

Anvendes, hvis man vil undgå påvirkning af mødedeltagerne under afstemningen. Bør anvendes ved personvalg.

Skriftlig afstemning skal foretages, hvis blot nogle få forlanger det, visse steder kun én.

Med hensyn til afstemningsresultatet tælles kun de stemmer med, som er afgivet enten for eller imod.

Særlige bestemmelser om flertalsvalg

Enstemmighed:

Det stillede forslag eller den (de) opstillede kandidat(er), har opnået alle de afgivne stemmer.

Ligestemmighed:

Stemmernes antal står lige. Afstemningsforslaget er da ikke vedtaget, men *i tilfælde af valg* foretages fornyet afstemning eller lodtrækning, mens *ved forslag af anden art*: forslaget bortfalder, medmindre der i vedtægterne er hjemmel for en anden afgørelse (f.eks. formandens stemme afgørende).

Kvalificeret flertal:

Kvalificeret flertal betyder, at et forslag kun vedtages ved et vist antal stemmer udover halvdelen.

Det drejer sig her særligt om vedtægtsændringer, hvor der ofte kræves 2/3 eller 3/4 af stemmerne afgivet for et forslag. Opløsning af foreningen bør kun kunne finde sted ved kvalificeret flertal. Med mindre andet er fastsat i vedtægterne, tæller blanke og ugyldige stemmer ikke med ved opgørelsen af antal afgivne stemmer.

Relativ (almindeligt) flertal:

Den mest anvendte metode ved valg af personer, når der er opstillet flere kandidater.

Eksempel:

100 stemmeberettigede; der skal vælges 2 til en bestyrelse, og der er opstillet 5 kandidater. Hver person må højst skrive 2 navne på sin stemmeseddel, og efter optællingen viser det sig f.eks. at stemmetallene fordeler sig således:

A 46 B 29 C 53 D 20 E 32.

Herefter er A og C valgt, når der anvendes relativ flertal.

Absolut (simpelt) flertal:

Denne valgmetode kræver, at der for et forslag stemmer mere end halvdelen af de afgivne stemmer, før vedtagelse har fundet sted. Man sikrer sig hermed, at vedtagelsen har stor tilslutning blandt foreningens medlemmer.

Ugyldige stemmesedler

Stemmesedler, som indeholder irrelevante oplysninger.

Stemmesedler, hvor der kan opstå tvivl om, hvem der er stemt på.

Hvis stemmesedlen indeholder flere navne end det ønskede antal.

Hvis det fremgår af stemmesedlen, hvem der har stemt.

Stemmesedlen er gyldig, selv om den indeholder færre navne end det ønskede.

2.4.2 Bestyrelsesmøder

Det følgende er en hjælp til bestyrelsen i forbindelse med afholdelse af møder:

Bestyrelsesmøder

- afholdes når formanden skønner det nødvendigt
- efter beslutning på sidste møde
- på faste mødetidspunkter.

En typisk dagsorden for et bestyrelsesmøde ser ud som følgende:

1. Siden sidst

- indgået korrespondance
- cirkulærer o. l.
- drøftelser af arbejdet siden seneste møde.

2. Beretninger

Referater fra udvalg til orientering og evt. godkendelse.

3. Økonomi

Kassereren laver likviditetsoversigt og et skøn over den nærmeste fremtid.

4. Den kommende tids virksomhed opdelt i særskilte punkter på dagsordenen.

5. Langtidsplanlægning, skitsering og fremtidige opgaver.

6. Næste møde.

7. Protokollen oplæses og underskrives (kan være første punkt på næste mødes dagsorden).

Som hovedregel giver en god og præcis dagsorden mødedeltagerne bedre mulighed for at forberede sig og dermed bedres behandlingen af de enkelte sager.

2.5 Klubbens økonomi

Det er vigtigt som klubleder løbende at holde kontrol med klubbens økonomi.

I det følgende skal der ses på forskellige former for indtægtsmuligheder, der kan være med til at forbedre klubbens økonomi og dermed give et bedre grundlag for øgede aktiviteter.

2.5.1 Kontingentet

En væsentlig post på indtægtssiden er kontingentet. Det er vigtigt, at klubberne sikrer sig, at medlemmerne ikke kommer i en urimelig restance, idet kontingentet ofte er lig med den aktuelle kassebeholdning.

Klubbens kartoteksfører skal være opmærksom på tidsfristerne for afmelding af medlemmer til Dansk Skak Union.

Det er klart, at med store restancer har klubben ingen midler til at betale løbende regninger. Er klubben af en vis størrelse, kan man med fordel indføre giroindbetaling af kontingentet. Det letter ofte arbejdet for kassereren; på minussiden ved denne indbetalingsform må det dog siges, at medlemmerne uden giroindbetaling "tvinges" ind i klubben for at betale, hvilket ofte betyder, at de er lettere at holde på.

Medlemmer der udmeldes af klubben med kontingentrestance kan spærres af klubben ved at oplyse det til hovedkredsens kartoteksfører. Derved kan den pågældende ikke blive medlem af Dansk Skak Union gennem en anden klub. Ordningen medfører administration og bør derfor ikke bruges overfor medlemmer, der blot er vanskelige betalere. Kontingentrestancen kan højst udgøre to kvartaler og klubbens kasserer skal meddele kartoteksføreren når restancen er betalt.

2.5.2 Skattemæssige forhold

Efter selskabsskatteloven er foreninger skattepligtige for så vidt angår indtægter ved erhvervmæssig virksomhed.

Ved bedømmelsen af, hvorvidt der foreligger erhvervmæssig virksomhed er det uden betydning, om der med denne tilsigtes et overskud. Skattepligten er alene knyttet til arten af den virksomhed, der udøves.

2.5.2.1 Fritagelse for selvangivelsespligt

Foreninger med fritidsaktiviteter som formål er dog fritaget for beskatning og indgivelse af selvangivelse, såfremt de erhvervmæssige indtægter bliver anvendt eller henlagt til almenvelgørende eller almennyttige formål.

Det er skattemyndighedernes opfattelse, at foreninger med fritidsaktiviteter som formål almindeligvis må anses for værende almennyttige. Disse foreninger behøver således hverken at indsende selvangivelse, erklæring eller foreningsregnskab, medmindre dette kræves af de lokale skattemyndigheder.

2.5.2.2 Ydelser til ulønnede ledere, trænere, amatørspillere m.v.

I skattesammenhæng skelnes mellem amatørspillere og professionelle spillere. Skemaet illustrerer hvorledes forskellige former for ydelser skal behandles skattemæssigt.

2.5.2.3 Professionelle spillere

Ydelser til professionelle spillere sker som regel i forbindelse med arrangementer, hvor ydelsen kan udbetales som B-indkomst, men der skal altid indsendes oplysningsseddel.

2.5.2.4 Moms

Efter momslovens regler skal der betales moms af erhvervmæssig levering af varer og tjenesteydelser med leveringssted i Danmark.

Foreninger, der sælger varer og momspligtige tjenesteydelser for mere end kr. 20.000 årligt skal momsregistreres og afregne moms til told- og skatteregionen.

Der kan opnås momsfrigørelse for enkeltstående arrangementer, når overskuddet fuldt ud anvendes til velgørende eller på anden måde almennyttige formål.

Som eksempler herpå kan nævnes:

- Amatøridrætsarbejde
- Drift af klublokaler
- Børne- og ungdomsarbejde

Yderligere oplysninger kan indhentes hos unionens kasserer.

Skakhåndbogen - Afsnit 2. GODE RÅD OG VEJLEDNING FOR KLUBBEN

Det følgende skema skal ikke betragtes for udtømmende, men som en hjælp til klublederen/arrangøren (den udbetalende part) i, hvorledes forskellige former for ydelser skal behandles skattemæssigt.

Ydelsens art	A-indkomst	B-indkomst	Skattefri	Oplysnings-seddel	AM-bidrag
Pokaler og medaljer			X		
Kontante præmier og gavekort		X		X ¹	
Præmier i form af varer		X			
Tabt arbejdsfortjeneste <i>Spillere (udvalgt hold)</i> <i>Ledere</i>	X	X		X	X
Løn honorar m.v. på max kr. 1.500 pr. år		X			
Frikontingent			X		
Godtgørelse til porto, kontorarbejde og møder indtil kr. 700 eller Refusion efter regning			X		
Godtgørelse på indtil kr. 150 pr. dag for turneringsledere			X		
Godtgørelse af telefonsamtaler indtil kr. 1.000 pr. år eller Refusion efter specificeret regning fra telefonselskabet			X		
Befordringsgodtgørelse, kørsel i egen bil eller Refusion af faktiske udgifter			X		
Rejser <i>Rejsegodtgørelse</i> <i>Refusion af faktiske udgifter</i>			X	X	

¹ Der skal indsendes oplysnings seddel, hvis de kontante præmier m.v. overstiger kr. 1.500 pr. år.

Yderligere oplysninger kan indhentes hos unionens kasserer.

2.5.3 Vækstkonto

Delegeretmødet i 1999 vedtog en kontingentforhøjelse, som blev øremærket ”medlemsfremmende aktiviteter og lederuddannelse”. Disse midler udgør Dansk Skak Unions ”vækstkonto”, og anvendes til

- Juniorinstruktørordningen (se 2.5.4)
- Særlige landsdækkende aktiviteter (f.eks. skak & seminarier, flygtninge, voksenundervisning, PR)
- Medlemsfremmende aktiviteter som en klub eller hovedkreds afholder

De sidstnævnte midler bevilges efter ansøgning fra klubben eller hovedkredsen. Ansøgningen sendes til Forretningsudvalget. En ansøgning vurderes bl.a. ud fra følgende kriterier:

- en vis nyhedsværdi (pionerånd)
- initiativet bakkes økonomisk op af hovedkredsen og/eller klubben
- realistiske forventninger om en positiv effekt
- initiativet er en ressourcemæssig stor opgave for klubben/HK
- en rimelig geografisk spredning af det afsatte budget
- et vist kvalitetsniveau

En ansøgning til vækstkontoen behøver ikke at være formel, professionel og helt færdig. Forretningsudvalget deltager gerne i en diskussion om arrangementet og kommer ofte med gode råd og holdninger, så man i fællesskab når frem til et passende arrangement. Med støtte fra vækstkontoen er det muligt at give PR-arrangementer et løft, så brug endelig fantasien ! Før der kan tages endelig stilling til en bevilling skal der dog foreligge et budget, og som udgangspunkt kan der ikke forventes støtte til honorarer og aflønning.

2.5.4 Juniorinstruktørordning

Dansk Skak Union har vedtaget en aflønning for instruktører af juniorer. De enkelte hovedkredse kan opstille egne kriterier der skal opfyldes, for at der kan opnås støtte. Spørgsmål og konkrete ansøgninger rettes til hovedkredsen.

Støttebeløb

Hvis en skoleskakklub eller juniorafdelingen i en skakklub har mindst otte tilmeldte elever, kan den modtage en timeløn på maksimalt kr. 100. Denne timeløn består af kr. 75 fra Dansk Skak Union og af kr. 25 fra hovedkredsen, hvori skoleskakklubben eller juniorafdelingen i skakklubben er tilmeldt. Bemærk, at for at kunne modtage støttebeløbet, skal hovedkredsen støtte med et beløb svarende til en tredjedel af støttebeløbet fra Dansk Skak Union.

Det maksimale ugentlige antal timer er to timer.

Det maksimale årlige antal uger er 20 uger.

Tilskud fra anden side

Tilskud fra anden side eksempelvis fra kommunen, klubben eller sponsorer modregnes ikke.

Hovedkredsens ansvar

Det er hovedkredsens ansvar at:

- drage omsorg for, at budgettet ikke overskrides
- vurdere efter objektive kriterier om en aktivitet kan modtage tilskud
- indsende en oversigt over de aktiviteter, der ønskes tilskud til i den pågældende sæson
- fordele støttebeløb fra DSU og hovedkredsen til instruktøren/klubben

Rapportering

Når en gruppe er afsluttet, indsendes en oversigt over følgende:

- instruktørens timeantal
- instruktørens navn, adresse og cpr.-nummer
- instruktørens aflønning
- oplysninger om eksterne tilskud
- navn, adresse og fødselsdato på de deltagende elever

Endvidere angives, hvorledes tilskuddet ønskes udbetalt.

Udbetaling af tilskud

Tilskuddet kan:

ENTEN udbetales som løn til instruktøren, hvor honoraret er en skattepligtig indkomst og derfor vil blive indberettet til skattemyndighederne. Instruktøren skal gøres opmærksom på dette forhold.

ELLER "udbetales" til skoleskakklubben eller juniorafdelingen i skakklubben i form af en konto hos Dansk Skaksalg. Hvis klubben udbetaler tilgodehavendet hos Dansk Skaksalg til instruktøren, er værdien skattepligtig, hvorfor dette skal indberettes til skattevæsenet.

Vælger skoleskakklubben eller juniorafdelingen i skakklubben at modtage tilskuddet som en konto i Dansk Skaksalg, skal instruktørens cpr.-nummer ikke rapporteres.

Aconto tilskud

Hovedkredsen kan få et aconto tilskud ved at henvende sig til Dansk Skak Unions kasserer.

Bevilling

Ansøgningerne bevilges i den rækkefølge, de modtages, hvilket vil sige efter først til mølle princippet.

2.5.5 Øvrige støttemuligheder fra DSU

Her skal nævnes Dansk Skak Unions Materialefond, som har til formål at fremme skaksagen i Danmark ved gennem lån til danske skakklubber at tilvejebringe mulighed for at skabe faste samlingssteder for skakspillere og erhverve skakmateriel af god kvalitet.

Fundatsen indeholder bl.a. følgende:

- Der ydes maksimum kr. 200 pr. klubmedlem på låneansøgningstidspunktet.
- En klub kan højst låne kr. 6.000, heri medregnet evt. tidligere ikke fuldt tilbagebetalte lån.
- Lånets maksimum udgør 80% af skakmateriellets anskaffelsespris. Ved skakmateriel forstås skakure, skakbrætter og skakure.
- Indkøb skal ske hos en af Dansk Skak Union anvist leverandør, normalt unionens egen forretning Dansk Skaksalg ApS.
- Tilbagebetaling sker over 4 år med 25% hvert år, første gang 1 år efter lånets udbetaling.
- Forrentningen sker med 8% p.a. af restgælden og erlægges sammen med afdragene, idet dog de første kr. 4.000 er rentefri.

2.5.6 Folkeoplysningsloven (driftstilskud)

2.5.6.1 Lovgrundlaget

Grundlaget for skakklubbernes muligheder for offentlig økonomisk støtte til lokaler og aktiviteter findes i Bekendtgørelse nr. 924 af 5. oktober 2000 af lov om støtte til folkeoplysende voksenundervisning, frivilligt folkeoplysende foreningsarbejde og Folkeuniversitetet (Folkeoplysningsloven) med tilhørende Bekendtgørelse nr. 990 af 3. november 2000 om støtte til folkeoplysende voksenundervisning og frivilligt foreningsarbejde (folkeoplysningsbekendtgørelsen).

Folkeoplysningsloven med tilhørende bekendtgørelse er en rammelov, der fastsætter de overordnede og principielle rammer og målsætninger for, hvorledes kommunerne skal støtte det frivillige folkeoplysende foreningsarbejde og de lokale aktiviteter for børn, unge og voksne. Loven administreres af Undervisningsministeriet, men det er den enkelte kommunalbestyrelse, der selv fastsætter de økonomiske rammer og generelle retningslinier for den konkrete ordning i kommunen. Det kan derfor forekomme, at nogle kommuner giver mere i støtte til foreningslivet end nabokommunen. Det betyder, at identiske ansøgninger om økonomisk støtte i to forskellige kommuner kan give hvert sit resultat.

Endvidere nedsætter kommunalbestyrelsen et folkeoplysningsudvalg, der forestår administrationen af loven i kommunen.

2.5.6.2 Grundlæggende krav til foreningen

Som hovedregel anvendes foreningsbegrebet som den organisatoriske ramme for folkeoplysende virksomhed efter loven. I Folkeoplysningslovens §3, stk. 1, er det anført, at den frie folkeoplysende virksomhed skal være etableret af en folkeoplysende forening med vedtægt for at være tilskudsberettiget eller kunne få anvist offentlige lokaler. Betingelserne for, at en skakklub kan godkendes som folkeoplysende forening, findes i Folkeoplysningslovens §4, stk. 3. Her er angivet, at den skal

1. have formuleret et formål med foreningsdannelsen, som fremgår af vedtægten
2. tilbyde folkeoplysende virksomhed efter denne lov
3. have en bestyrelse
4. være demokratisk opbygget
5. bygge på aktivt medlemskab og have mindst 5 betalende medlemmer
6. som udgangspunkt være åben for alle, som tilslutter sig foreningens formål
7. være hjemmehørende i tilskudskommunen
8. have en virksomhed, der er almennyttig og kontinuerlig

Til betingelserne skal der knyttes nogle bemærkninger. Som overordnet princip gælder, at en folkeoplysende forening ikke må drives i kommercielt øjemed. Desuden stilles der habilitets- og hæftelseskrav til bestyrelsen. Ejere af lokaler, advokater, revisorer samt bestyrelsesmedlemmer i fonde, selskaber, foreninger eller andre virksomheder, der udlejer lokaler m. m. til den tilskudsmodtagende forening, kan ikke være medlemmer af bestyrelsen. Dog kan

kommunalbestyrelsen dispensere herfra, når lejemålet er af uvæsentlig omfang, og når uvedkommende interesse ikke får mulighed for at påvirke beslutningsprocessen i den folkeoplysende forening (Folkeoplysningslovens §5, stk. 4 og stk. 5).

Hele bestyrelsen skal underskrive regnskabet for modtagne tilskud. Bestyrelsens medlemmer hæfter personligt for tilskud, som foreningen har modtaget efter Folkeoplysningsloven, hvis et tilbagebetalingskrav er opstået ved en retsstridig handling eller undladelse, der kan tilregnes den pågældende som forsætlig eller uagtsom (Folkeoplysningslovens §31, stk. 2).

For så vidt angår regnskabsaflæggelsen for modtagne tilskud er det anført i §§28 og 30 i bekendtgørelsen, at afregning af tilskud til frivilligt folkeoplysende foreningsarbejde og lokaletilskud sker efter regler, som er fastsat af kommunalbestyrelsen. Det vil derfor være en god ide allerede ved modtagelsen af tilskudtilsagnet fra kommunen at søge råd og vejledning hos denne om udformning og revision af tilskudsregnskabet.

Bestemmelsen i punkt 1 er uddybet i §1 i bekendtgørelsen, som anfører, at en forenings vedtægt skal indeholde oplysninger om

- Foreningens formål
- Valg til bestyrelse og antallet af bestyrelsesmedlemmer
- Regnskabs- og formueforhold, herunder valg af revisor
- Foreningens hjemsted
- Betingelserne for medlemskab
- Tegningsret for foreningen
- Procedure for vedtægtsændringer
- Anvendelse af foreningens eventuelle overskud ved ophør

En forenings vedtægter skal ikke godkendes af tilskudskommunen, men foreningen skal naturligvis følge ovennævnte forskrift – så undgås ubehageligheder senere. Se også vejledningen om love på side 2-3.

Ved regnskabs- og formueforhold forstås opstillingen af det reviderede årsregnskab og bogføring efter almindelige bogføringsprincipper. Tillige skal foreningen påse, at der tages skyldige økonomiske hensyn ved forvaltningen af foreningens tilskudsmidler, og den skal sørge for, at regnskab og formueforvaltning kontrolleres på betryggende måde. Såfremt foreningen kun har én revisor, skal der også vælges en suppleant for denne.

Bestemmelsen i pkt. 3 om bestyrelsen åbner også mulighed for, at børn, der er medlemmer af en forening, kan være repræsenteret ved deres forældre i foreningens demokratiske struktur (forældrene er valgbare til bestyrelse og udvalg).

Bestemmelsen om kontinuitet i pkt. 8 skal sikre, at der gives tilskud til faste planlagte aktiviteter, som primært forventes at forløbe over hele året, og ikke til ét enkeltstående eller ét årligt arrangement. Tillige påhviler det foreningen at indsende årligt en beretning, hvori foreningens folkeoplysende virksomhed beskrives i det forløbne år. Kommunalbestyrelsen kan dispensere for denne

bestemmelse. Kontakt evt. kommunen for at få oplyst det ønskede indhold og omfang af beretningen.

2.5.6.3 Aktiviteter for børn og unge under 25 år

Der gælder en formålsbestemmelse for tilskudsberettigede aktiviteter for børn og unge under 25 år. De skal have mulighed for at tage stilling til det liv og samfund, de er en del af. Det sker bl. a. gennem foreningslivet ved at styrke evnen og lysten til at deltage aktivt i samfundslivet og herunder kunne medvirke til mellemfolkelig forståelse og tolerance (Folkeoplysningslovens §14, stk. 1).

Kommunalbestyrelsen har pligt til at yde tilskud til aktiviteter for børn og unge under 25 år, hvortil er knyttet deltagerbetaling for alle medlemmer (Folkeoplysningslovens §14, stk. 2 og §15). Der ligger ikke i bestemmelsen, hvad ordet ”aktiviteter” egentlig dækker. Der fastsættes ej heller en bestemt sats for tilskuddene. Der kan således fastlægges forskellige satser for denne støtte alt efter aktivitetens indhold og funktion. Under aktivitetstilskud efter loven vil eksempelvis falde: tilskud til instruktørløn, materiel, lejrophold og transport.

Folkeoplysningsloven skelner mellem undervisning og fritidsaktiviteter. I §3, stk. 2, i bekendtgørelsen er det bestemt, at der ikke ydes tilskud til undervisning, studiekredse og foredrag inden for spil herunder skak. Dette gælder både teoretisk undervisning og udøvelse i praksis. Imidlertid åbner bekendtgørelsens §3 stk. 3, mulighed for, at kommunalbestyrelsen efter høring af folkeoplysningsudvalget lokalt kan fravige den i stk. 2 nævnte begrænsning for spil. En fravigelse af begrænsningen vil især få betydning for aflønningen af instruktører. Som det er nu, fastsættes aflønningen af instruktører i det frivillige folkeoplysende foreningsarbejde (Folkeoplysningslovens kapitel 5) efter lokale regler og ikke efter overenskomst (Folkeoplysningslovens §52). En dispensation efter bekendtgørelsen vil også kunne omfatte voksenundervisning.

I Folkeoplysningslovens §19, stk. 1, findes et begreb ”tilskudsmodel” om hvilket det er bestemt, at den fastsættes ud fra lokale forhold, og at grundlaget for beregningen af tilskudstilsagn skal fremgå af modellen. Det vil sige, at loven ikke peger på én bestemt måde at beregne eller afregne tilskuddet. Tilskud vil således kunne beregnes på grundlag af ansøgningen sammenholdt med de seneste regnskabstal eller anden form for dokumentation for hidtidig virksomhed, men det vil f.eks. også være muligt at give tilskud efter det foregående års aktivitetsniveau eller medlemstal. Det forudsættes dog, at der gives et generelt tilskud til foreningens egen disposition, og at tilskuddet skal beregnes efter objektive kriterier. Det fremsendte budget - som er grundlaget for tildeling af tilskud - kan kun fraviges efter forudgående aftale med kommunen.

Folkeoplysningsudvalget afgør, om nye foreninger skal have tilskud efter bestemmelserne i Folkeoplysningslovens §6, stk. 2, (5%-puljen) eller efter lovens §6, stk. 3. Nr. 2 (det frivillige folkeoplysende foreningsarbejde).

2.5.6.4 5%-puljen

Alle kommuner er forpligtet til at afsætte midler til en start- og udviklingspulje (5%-puljen) i budgettet i hvert finansår. Formålet med puljen er at sikre en rummelighed, der giver mulighed for, at forskellige organisationsformer kan påvirke hinanden og forandre sig i dynamisk samspil.

Der ydes primært fra denne pulje tilskud til nye initiativer, til udviklingsarbejde, til folkeoplysende tilbud for børn og unge, som ikke tiltrækkes af øvrige tilbud

og til samlingssteder af tværgående karakter. Tværgående kan være samarbejde på tværs af de forskellige foreninger, herunder fritids- og ungdomsklubber.

Der er ikke krav om foreningsdannelse for ansøgning om tilskud efter 5%-puljen. Dvs. enkeltpersoner kan søge om tilskud til aktiviteter i den kommune hvor de bor, eller være godkendt af tilskudskommunen (Folkeoplysningsloven §3, stk. 2 og stk. 3)

2.5.6.5 Anvisning af offentlige lokaler og tilskud til private lokaler

Offentlige lokaler

Kommunalbestyrelsen har pligt til at anvise ledige offentlige lokaler til virksomhed, der opfylder lovens betingelser. Pligten indebærer, at kommunen, amtskommunen og staten ikke kan disponere i form af udlejning af lokaler til virksomhed inden for lovens område.

Ved anvisningen af lokaler må der også tages hensyn til, om lokalerne er egnede, det vil f. eks. sige, om de ligger i rimelig nærhed i forhold til deltagerne, og om de er anvendelig i forhold til den aktivitet, der skal finde sted. Reglen er af ældre dato, og der er på området en lokal praksis for anvisningen.

Anvisningspligten omfatter kun offentlige lokaler, som tilhører kommunen, amtskommunen eller staten og er kun gældende for eksisterende lokaler. Amtskommunale og statslige lokaler skal være beliggende i kommunen for at være omfattet af anvisningspligten.

Anvisningen af lokaler sker normalt efter et prioriteringsprincip, således at anvisning til børn og unge har fortrinsstilling ved anvisning af lokaler, og anvisning af lokaler til aktiviteter for voksne har laveste prioritet (Folkeoplysningslovens §21).

Efter §22 stk. 1 i Folkeoplysningsloven stilles de ovenfor nævnte lokaler til rådighed med el, varme, rengøring og udstyr herunder birum. Skolebetjentbistand stilles ikke til rådighed. Kræver ejeren af lokalerne, at skolebetjenten eller andet opsyn medvirker, kan der ikke kræves betaling herfor af foreningen. (Folkeoplysningslovens kapitel 6 og bekendtgørelsens kapitel 3).

Private lokaler

For egne eller lejede lokaler, hvor der finder aktiviteter sted for børn og unge under 25 år, yder kommunen tilskud til driften. Tilskuddet udgør mindst 65% af visse driftsudgifter dog med et maksimumsbeløb pr. lokaletime.

For egne lokaler er tilskudsgrundlaget:

- Renter af prioritetsgæld, hvis låneprovenu anvendes til anlægsudgifter til det pågældende lokale.
- Skatter, afgifter og forsikringer vedrørende ejendommen.
- Udgifter til almindelig vedligeholdelse, opvarmning, belysning og eventuelt fornødent tilsyn.

For lejede lokaler er tilskudsgrundlaget:

- Det aftalte lejebeløb.

- Afholdte udgifter til almindelig vedligeholdelse ifølge lejekontrakten samt til opvarmning, belysning, rengøring og eventuelt fornødent tilsyn.

Overstiger de ovennævnte driftsudgifter i kalenderåret 2001 88,55 kr. pr. lokaletime, er kommunalbestyrelsen kun forpligtet til at yde tilskud med 65 pct. af det nævnte beløb. Efter 2001 reguleres beløbet med den procentsats, der anvendes ved regulering af statens generelle tilskud til kommuner og amtskommuner.

Tilskudsgrundlaget kan reduceres med eventuelle leje- eller fremlejeindtægter, før lokaletilskuddet beregnes.

I de tilfælde, hvor aktiviteterne omfatter deltagere over 25 år, kan tilskuddet efter regler fastsat af kommunalbestyrelsen nedsættes forholdsmæssigt svarende til disse deltageres andel af det samlede antal deltagere.

Endvidere kan kommunalbestyrelsen fastsætte regler om tilskud til driftsudgifter til private lokaler m. v. for personer over 25 år.

Kommunalbestyrelsen er ikke forpligtet til at yde tilskud til lokaleudgifter i forbindelse med arrangementer, hvis hovedformål er afholdelse af spil, herunder andespil, bingo og lignende, hvori indgår økonomisk gevinst for foreningen. (bekendtgørelsens kapitel 4).

Private lokaler – nye ansøgninger

Der findes tillige en begrænsning for nye ansøgninger. Kommunalbestyrelsen kan undlade at imødekomme nye ansøgninger om lokaletilskud, hvis folkeoplysningsudvalget kan anvise et egnet offentligt lokale (Folkeoplysningslovens §25, stk. 2). Ved nye ansøgninger om lokaletilskud forstås ansøgninger:

- fra nye foreninger
- om nye lokaler
- om udvidelse af timetal
- om ombygning og udvidelser m. v. af et eksisterende lokale, der ikke skyldes udefra kommende krav.

Derimod vil f. eks. lokaleansøgninger, hvor der er tale om indskrænkelse af lokaler eller aktivitet samt kontinuerlige ansøgninger om tilskud til eksisterende lokaler ikke kunne betragtes som nye ansøgninger. Det må påregnes, at en ansøgning fra en forening der ikke det forgående år har modtaget lokaletilskud, er at betragte som en ny ansøgning.

Ved udefra kommende krav forstås merudgifter, som foreningen ikke selv er skyld i. Her tænkes f. eks. på krav om brandsikring, kloakering og køkkenstandard (bekendtgørelsens §22).

2.5.6.6 Amtskommunale tilskud

Amtsrådene er forpligtet til at anvise lokaler til foreningsarbejde efter samme bestemmelser i loven, som gælder for kommunerne (Folkeoplysningslovens §45, stk. 1 og stk. 2). Endvidere kan amtsrådene efter egen beslutning give tilskud til amtsdækkende foreningers virksomhed for børn og unge under 25 år efter ansøgning (Folkeoplysningslovens §45, stk. 3).

Det skal af foreningens vedtægter fremgå, at amtsforeningen er hjemmehørende i amtskommunen, hvor foreningsarbejdet finder sted (bekendtgørelsens §§ 23 og 24).

2.5.6.7 Praktiske oplysninger

Alle kommuner har ansøgningsskema og retningslinier for tildeling af støtte, som kan rekvireres. Kommunen kan tillige bistå med råd og vejledning om de konkrete støttemuligheder. Henvendelse sker til:

- Frederiksberg Kommune: Kulturdirektoratet
- Københavns Kommune: Folkeoplysningssekretariatet
- Odense Kommune: Fritidsafdelingen
- Aalborg Kommune: Skole- og Kulturforvaltningen, Kulturforvaltningen
- Århus Kommune: Fritids- og Kulturforvaltningen
- øvrige kommuner: Skole- og Kulturforvaltningen

Folkeoplysningsudvalget fastsætter/kan fastsætte frister for indgivelse af ansøgninger om aktivitets- og lokaletilskud. For 5%-puljen vil der være flere ansøgningsfrister over året.

Spørgsmål vedrørende den del af Folkeoplysningsloven som omfatter børn og unge kan bl.a. rettes til Dansk Skole Skak (info@skoleskak.dk).

Folkeoplysningsloven og bekendtgørelsen findes på DSU's CD-ROM og på Undervisningsministeriets hjemmeside. Desuden har idrætsforbundene og aftenskolerne oprettet en fælles hjemmeside (FOL-basen), som indeholder relevant stof om loven.

- Folkeoplysningsloven: www.uvm.dk/lov/lbk/2000/0000924.htm
- Bekendtgørelsen: www.uvm.dk/lov/bek/2000/0000990.htm
- FOL-basen: www.folbasen.dk

2.6 Klubbens trivsel

Det kan have afgørende betydning for klubbens eksistens, at medlemmerne føler sig velkomne i klubben, og at medlemmerne ikke kun kommer for at spille et parti i klubturneringen.

Det er en stor fordel for klublivet, hvis klubben råder over et ekstra lokale, hvor medlemmerne har mulighed for at sludre, spille lynskak, nyde en forfriskning.

Flere klubber lægger en kaffepause ind i løbet af aftenen for at give medlemmerne mulighed for at komme tættere ind på hinanden.

2.6.1 Klubblade

Klubben bør overveje andre muligheder for at forbedre klublivet, og her kommer et klubblad ind i billedet. De fleste danske skakklubber har et medlemsblad.

Hvordan laver man et klubblad ?

For det første må man sikre sig, at man har stabile medarbejdere, antallet af disse afhænger af bladets størrelse, indhold, trykmetode og en række andre ting. Men flere klubblade kører med en forholdsvis lille redaktion, hvis opgave det er at få det trykt og få det fordelt mellem medlemmerne. Selve indholdet skaffes fra skiftende medarbejdere.

For det andet må man undersøge hvilke muligheder der er for trykning af bladet. Dette hænger sammen med det tredje punkt, bladets økonomi. Det er klart, at jo flere penge redaktionen har til rådighed, jo bedre bliver bladets kvalitet. Langt de fleste blade trykkes som kopierede eller offsettrykte blade. Her skal klubben selv undersøge mulighederne, og finde frem til den metode, der passer klubben bedst.

Klubbens bestyrelse bør forsøge at sikre klubbladsøkonomien gennem annonceindtægter. Dette gøres med held mange steder.

Hvad skal et klubblad indeholde ?

Klubbladet kan indeholde alt lige fra referater fra holdkampe, partier fra klub- og andre turneringer spillet af klubbens medlemmer; causerier om oplevelser osv.

Klubbladet udadtil

I den udstrækning det er økonomisk muligt, bør klubben sende bladet til andre klubber, for at få en udveksling i gang af klubblade. På den måde er det muligt at få nye ideer til sit eget blad - og eventuelt udbrede kendskabet til klubbens egne gode initiativer. Det er en selvfølge, at man sender et eksemplar til sin hovedkredsformand og evt. unionens formand.

I forbindelse med et propagandafremstød kan man lave et specielt nummer af klubbladet, der indeholder relevante oplysninger om klubben. Dette nummer bør udformes til brug i flere år og trykkes i et rimeligt antal eksemplarer, så nye medlemmer kan få et. I øvrigt kan man hos foreningen af Danske Skakjournalister (DSJ) få oplysninger om hvilke klubblade der findes i Danmark; og herved skulle der være gode muligheder for at få gode ideer og hjælp.

2.6.2 Medlemspleje

Nye medlemmer

En af klubledernes vigtigste opgaver er at sikre, at klubben hele tiden får “frisk blod” i form af nye medlemmer.

Det er ofte et problem for nye interesserede, at falde ind i den lidt specielle skakklubstemning - og her ligger der en stor opgave for klubledelsen. Det nye ansigt skal modtages godt, skal hjælpes over de første startvanskeligheder og sidst, men ikke mindst have mulighed for at komme til at spille skak.

Hvis man modtager nye interesserede ved starten af en sæson, er der normalt ingen problemer med at få spillerne med i klubturneringen. Ofte kommer nye ansigter dog først midt i en sæson, og da klubturneringen her er godt i gang, kan det være vanskeligt at indplacere den nye spiller. En række klubber løser dette problem ved at lade nederste klasse spille i en stor åben gruppe.

Modtager man ved starten af sæsonen flere nye spillere kan man forsøge med en “hjemmespillerklasse”. Hovedformålet med denne klasse er at få spillet skakpartier, ikke så meget at vinde turneringen. Også denne klasse kan spilles efter et “ikke-alle-mod-alle-system”, således at senere tilkomne spillere kan gå direkte ind. Ydermere kan man lade denne klasse nøjes med at spille hver anden aften, for at benytte de mellemliggende aftener til undervisning.

Hvis klubben har mulighed for at finde en rutineret spiller, der ikke ønsker at deltage i klubturneringen, kan man med fordel lade nye spillere gennemgå et begynderkursus hos dette gamle medlem. Dette begynderkursus kan udmærket bestå i, at det gamle medlem hele tiden spiller partier med det nye medlem.

Husk på, at det vigtigste er, at det nye medlem føler sig velkommen.

Hvor hurtigt skal et medlem indmeldes i klubben ?

Nogle klubber forlanger medlemskab inden “man tager sig af dem”, andre lader den nye spiller få en vis prøvetid, idet det administrativt er besværligt, hvis et medlem forlader klubben efter nogle få aftener.

Prøvetidens varighed kan være til “næste kontingentindbetaling”, således at det nye medlem ikke får en prøvetid der ligger ret meget over 2 måneder, omvendt bør prøvetiden nok heller ikke være under 3 aftener.

Passive medlemmer

En vigtig del af medlemsplejen er at fastholde interessen hos medlemmer, der f.eks. pga. alder eller job ikke har mulighed for at deltage i klubbens aktiviteter.

Mange klubber opretter en passiv afdeling, hvor der typisk betales unionskontingent og et mindre klubkontingent. Det passive medlem modtager således Dansk Skak Unions Skakblad og bevarer tilknytningsforholdet til klublivet. En klubleder bør kontakte tidligere medlemmer med tilbud om en “passiv-ordning”. Det kan være lettere at aktivere et passivt medlem end at fange interessen hos et helt nyt medlem.

2.6.3 Juniorafdeling

I det følgende gives en række gode råd til klubledere, der ønsker at starte en juniorskakafdeling op.

Dansk Skak Union og Dansk Skole Skak kan være behjælpelig med både undervisnings- og PR-materiale.

Økonomi

En juniorafdeling kan have brug for penge til undervisningsmaterialer, administrationsudgifter og evt. aflønning af instruktøren. Der kan være mulighed for at opnå støtte gennem Folkeoplysningsloven (se 2.5.6) og Dansk Skak Unions juniorinstruktørordning (se 2.5.4)

Opstart og planlægning

Når en klub ønsker at oprette en afdeling for juniorer kan det anbefales at undersøge, om der allerede er etableret skoleskakundervisning i lokalområdet.

Er dette tilfældet bør skoleskaklederen kontaktes, idet en række juniormedlemmer naturligt vil komme fra skoleskakken. En skakklubs juniorafdeling skal være et supplement til skoleskakken og omvendt.

Såfremt der i området ikke findes skoleskak, bør klubben tage initiativ til snarest muligt at etablere skoleskak, f.eks. ved at stille lederkræfter til rådighed.

Tidspunkt

Det vil være naturligt og fornuftigt at lade juniorafdelingen arbejde på et andet tidspunkt end det, klubben normalt har til rådighed.

For eksempel kan man starte en time eller halvanden før den normale klubaften begynder, herved får ledere og spillere mulighed for at deltage i klubturneringen, og såfremt man kun har et lokale til rådighed, kan man undervise uden at forstyrre de øvrige medlemmer.

Lederkræfter

Et særdeles vigtigt punkt i planlægningen, idet en god leder ofte vil kunne fastholde og udbygge antallet af medlemmer. Det er ikke nødvendigvis spillestyrke, der er den vigtigste egenskab:

- glæde ved skakspillet og lyst og energi til at overføre glæden til andre
- god til børn og unge samt erfaring fra skoleskakundervisning
- overblik, så alle kommer med og oplever fællesskabet og venskabet

Lærebøger

Når eleverne har lært brikkernes gang og de mest grundlæggende regler, kan man finde egentlige lærebøger frem.

Dansk Skak Union har fremstillet undervisningsmateriale, som alle frit kan anvende. Materialet er skrevet til instruktøren og indeholder gode råd til et undervisningsforløb. Det kan hentes på Dansk Skak Unions hjemmeside (www.dsu.dk) og er også på Dansk Skak Unions CD-ROM.

Dansk Skole Skaks serie af undervisningshæfter, VI SPILLER SKAK skrevet af stormester Bent Larsen, kan også varmt anbefales. Enhver klub bør anskaffe et sæt til udlån blandt juniormedlemmerne

Teknikmærket

Dansk Skole Skak har udgivet en serie teknikmærkehæfter (bronze-, sølv- og guldspringeren), der absolut bør tages med i undervisningen.

Propaganda

Først og fremmest skaffer man medlemmer til juniorafdelingen gennem information på skolerne (indhent tilladelse hos skolens inspektør). Er der allerede skoleskak i området, vil skoleskaklederen ofte kunne hjælpe.

Reklamemidler

Dansk Skak Union, Dansk Skole Skak og klubbens eget PR-materiale bør uddeles på skolerne. Orientering på skolen og information om arbejdet er vejen frem.

Henvendelser til fritids- og ungdomsklubber kan give gode kontakter. Bemærk at mange lokalaviser skriver om nye tiltag, men man skal selv henvende sig.

Undervisningen

Det er svært at fastholde interessen blandt børn og unge. Undervisningen bør være afvekslende og eleven skal aktiveres mest muligt. Gør brug af et demonstrationsbræt i undervisningen, men sørg for afveksling med praktisk spil for at fastholde elevernes koncentration. Herudover kan juniorarbejdet indeholde:

Turneringer

Konkurrence er tit mest spændende for de unge og i pagt med skakspillets ide. Oftest vil eleven helst spille hele tiden og se sine sejre på turneringstavlen. Lederen kan smugle lidt teori ind ved at gå rundt og vejlede eleverne, stille hjælpespørgsmål og enkelte gange bryde ind i spillet.

Partianalyse

Når eleverne har lært at notere et skakparti, kan man gennemgå partiet på demonstrationsbrættet. Elevernes egne partier er ofte interessante til gennemgang ud fra princippet "hvad var rigtigt og forkert".

Partier fra Bent Larsens Skakskole kan være særdeles anvendelige, eksempelvis bind 3, "Find Mestertrækkene", hvor rigtige træk honoreres med points.

Løsning af opgaver

Instruktøren kan give opgaver til fælles løsning på demobrættet, gruppearbejde eller enkeltmandsarbejde (hjemmeopgaver). Matopgaver, kombinationsopgaver eller slutspil ud fra den enkelte elevs spillestyrke er eksempler herpå.

Klubblad

I klubbladet bør juniorafdelingen få egne sider i bladet. Alternativt kan man lave et lille blad for afdelingen, som redigeres af juniorafdelingens medlemmer.

Miljø, samvær og hygge

Man skal ikke være fagidioter ! Enkelte gange bør skakspillet komme i anden række. Filmvisning, servering, små festlige sammenkomster, sommerhustur eller simultanskak med hyggeligt samvær er fundamentet for en god og driftig juniorafdeling.

3. SKAKSPILLET'S REGLEMENT

For overskuelighedens skyld knyttes kommentarer og henvisninger til gamle paragraffer ved brug af *kursiv og fremhævet skrifttype* umiddelbart efter den nye regeltekst. Som det fremgår nedenfor er der udarbejdet to konverteringstabeller fra gamle paragrafnumre til nye og omvendt.

Konverteringstabel fra nye til gamle paragrafnumre

Nv	Gammel	Nv	Gammel	Nv	Gammel
1.1	1.0 3.1 3.2	7.1	8.5 8.7	A1	13.1
1.2	9.2	7.2	8.6	A2	13.2
1.3		7.3	8.3	A3	13.3
		7.4	8.1 8.2 8.4	A4	10.9
2.1	1.1 1.2			A5	14.1
2.2	2.1 2.2	8.1	11.1	A6	
2.3	2.3	8.2		A7	14.2
2.4	1.3 1.4 1.5	8.3	11.5	A8	10.16
		8.4	11.2	A9	14.3 14.4
3.1	4.3	8.5	11.3 11.5 11.6 11.7 11.8	A10	10.15
3.2	5.2 5.3 5.4	8.6	11.9 12.8	A11	14.5
3.3	5.5			A12	14.6
3.4	5.6	9.1	10.7 10.8	A13	14.7 10.15
3.5	5.1 9.1 9.3	9.2	10.10		
		9.3	10.12	B1	7.3.1 7.3.1.1
4.1		9.4	10.11	B2	7.3.13 7.3.1.18
4.2	7.1	9.5	10.13	B3	7.3.1.2
4.3	7.2	9.6	10.4	B4	7.3.3 7.3.1.4
4.4	5.1 6.3			B5	7.3.18 7.3.1.16/17
4.5	7.3	10.1	7.2.1.0	B6	7.3.8/15 7.3.1.9/16
4.6	7.4	10.2	7.2.1.6 7.2.10	B7	7.3.9 7.3.1.10
4.7	6.1	10.3	7.2.1.7 7.2.11	B8	7.3.10c 7.3.1.11a
		10.4	7.2.1.8 7.2.12		
5.1	10.1 10.2 12.7			C1	7.4.1.2
5.2	10.3	11.1	17	C2	7.4.1.1
5.3	10.6 10.7 12.7			C3	7.4.1.4/14d
5.4	10.10	12.1		C4	7.4.1.14
5.5	10.12	12.2	15.1	C5	
		12.3	15.1		
6.1		12.4		D1	
6.2	12.1	12.5	15.1d	D2	
6.3		12.6	15.2		
6.4		12.7	10.17		
6.5	12.3	12.8	10.17		
6.6	10.15				
6.7	12.3 6.2 6.4 6.5 6.6	13.1	16.1		
6.8	12.2	13.2	16.4		
6.9	10.5 10.14	13.3	16.2 16.5 16.3		
6.10	12.4	13.4	16.5		
6.11	12.8	13.5			
6.12	12.5	13.6	12.9		
6.13	12.6	13.7	16.4		
6.14					
		14.1	18		

12.5 angiver §12.5 i FIDE's regler for skakspillet (tidligere afsnit 7 i Skakhåndbogen)

7.4.1.14 angiver det pågældende afsnit i den tidligere udgave af Skakhåndbogen og A3 henviser til appendiks "A" i de nye regler.

Konverteringstabel fra gamle til nye paragrafnumre

Gl.	Nv	Gl.	Nv	Gl.	Nv
1.0	1.1	8.1	7.4	12.1	6.2
1.1	2.1	8.2	7.4	12.2	6.8
1.2	2.1	8.3	7.3	12.3	6.5 6.7
1.3	2.4	8.4	7.4	12.4	6.10
1.4	2.4	8.5	7.1	12.5	6.12
1.5	2.4	8.6	7.2	12.6	6.13
		8.7	7.1	12.7	5.1 5.3
2.1	2.2			12.8	6.11 8.6
2.2	2.2	9.1	3.5	12.9	13.6
2.3	2.3	9.2	1.2		
		9.3	3.5	13.1	A1
3.1	1.1			13.2	A2
3.2	1.1	10.1	5.1	13.3	A3
		10.2	5.1		
4.1		10.3	5.2	14.1	A5
4.2		10.4	9.6	14.2	A7
4.3	3.1	10.5	6.9	14.3	A9
		10.6	5.3	14.4	A9
5.1	3.5 4.4	10.7	5.3 9.1	14.5	A11
5.2	3.2	10.8	9.1	14.6	A12
5.3	3.2	10.9	A4	14.7	A3
5.4	3.2	10.10	5.4 9.2		
5.5	3.3	10.11	9.4	15	12.5
5.6	3.4	10.12	5.5 9.3	15.1	12.2 12.3
		10.13	9.5	15.2	12.6
6.1	4.7	10.14	6.9		
6.2	6.7	10.15	6.6 A10	16.1	13.1
6.3	4.4	10.16	A8	16.2	13.3
6.4	6.7	10.17	12.7 12.8	16.3	13.3
6.5	6.7			16.4	13.2 13.7
6.6	6.7	11.1	8.1	16.5	13.3 13.4
		11.2	8.4		
7.1	4.2	11.3	8.5	17	11.1
7.2	4.3	11.4			
7.3	4.5	11.5	8.3 8.5	18	14.1
7.4	4.6	11.6	8.5	19	
		11.7	8.5		
		11.8	8.5		
		11.9	8.6		

12.5 angiver §12.5 i FIDE's regler for skakspillet (tidligere afsnit 7 i Skakhåndbogen)

7.4.1.14 angiver det pågældende afsnit i Skakhåndbogen. A3 henviser til appendiks "A" i de nye regler

3.1 FIDE's regler for skak

FIDE's regler for skak gælder for nærskak.

I reglerne omfatter ordene „han“, „ham“ og „hans“ også „hun“, „hende“ og „hendes“.

Den engelske tekst er vedtaget på den 67. FIDE kongres i Jerevan september-oktober 1996 og den danske tekst på DSU's HB-møde den 28. marts 1997.

Reglerne trådte i kraft 1. juli 1997.

3.1.1 Forord

FIDE's regler for skak kan - og bør - ikke omfatte regler for alle mulige situationer der kan opstå under et parti, og de skal heller ikke omfatte alle organisationsspørgsmål. I tilfælde som ikke er direkte behandlet i FIDE's regler for skak, bør man kunne nå frem til en korrekt løsning af problemet ved analogt at anvende regler for en situation af lignende karakter. FIDE's regler forudsætter at turneringslederen har den nødvendige kompetence, en sund dømmekraft og en absolut objektivitet. For detaljerede regler ville fratage turneringslederen hans frie dømmekraft og kunne forhindre ham i at finde den, efter omstændighederne, mest retfærdige og logiske løsning.

FIDE opfordrer alle skakspillere og forbund til at acceptere dette synspunkt.

Et medlemsforbund kan vedtage mere detaljerede regler forudsat at

- a) disse ikke på nogen måde strider mod FIDE's officielle regler
- b) disse kun finder anvendelse indenfor det pågældende forbunds territoriale område, og
- c) disse ikke anvendes ved nogen FIDE match, FIDE mesterskab, FIDE kvalifikationsturnering eller FIDE turnering (titel eller ratingturnering).

3.2 Spilleregler

3.2.1 § 1 Skakspillets natur og mål

- A. „Et parti skak“ er et spil mellem to modstandere som skiftevis flytter brikker på et kvadratisk bræt, kaldet et skakbræt. Spilleren med de hvide brikker begynder partiet. En spiller siges at „være i trækket“ når hans modstanders træk er udført.

Gammel § 1.0 og § 3.1

- B. Målet for begge spillere er at sætte modstanderens konge „under angreb“ på en sådan måde at modstanderen ikke har noget lovligt træk der forhindrer at kongen slås ved det efterfølgende træk. Den spiller der opnår dette, siges at have sat sin modstander „skakmat“ og derved vundet partiet. Modstanderen som er sat skakmat, har tabt partiet.

Gammel § 9.2

- C. Hvis stillingen er sådan at ingen af spillerne på nogen mulig måde kan sætte skakmat, er partiet „remis“ hvilket vil sige uafgjort.

Denne definition var ikke tidligere i regelsættet.

3.2.2 § 2 Brikkerens udgangsstilling på skakbrættet

- 2.1 Skakbrættet består af 8x8 lige store kvadratiske felter, skiftevis lyse (de „hvide“ felter) og mørke (de „sorte“ felter). Skakbrættet anbringes mellem spillerne så det nærmeste hjørne til højre for hver spiller er hvidt.

Gammel § 1.1 og § 1.2

- 2.2 Ved partiets begyndelse har den ene spiller 16 lyse brikker (de „hvide“ brikker); den anden har 16 mørke brikker (de „sorte“ brikker). Disse brikker er følgende:

Gammel § 2.1 og § 2.2

En hvid konge, normalt angivet ved symbolet	K
En hvid dronning, normalt angivet ved symbolet	D
To hvide tårne, normalt angivet ved symbolet	T
To hvide løbere, normalt angivet ved symbolet	L
To hvide springere, normalt angivet ved symbolet	S
Otte hvide bønder, normalt angivet ved symbolet	B
En sort konge, normalt angivet ved symbolet	k
En sort dronning, normalt angivet ved symbolet	d
To sorte tårne, normalt angivet ved symbolet	t
To sorte løbere, normalt angivet ved symbolet	l
To sorte springere, normalt angivet ved symbolet	s
Otte sorte bønder, normalt angivet ved symbolet	b

2.3 Brikernes udgangsstilling på skakbrættet er følgende:

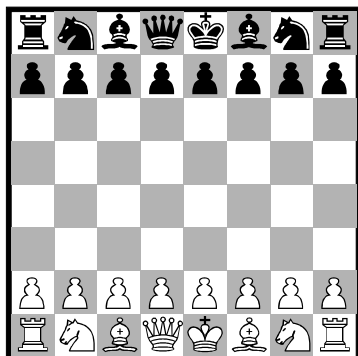

2.4 De otte lodrette søjler af felter kaldes „linier“. De otte vandrette rækker af felter kaldes „rækker“. En ret linie af felter med samme farve som berører hjørne mod hjørne, kaldes en „diagonal“.

Gammel § 1.3, § 1.4 og § 1.5

3.2.3 § 3 Brikernes gang

3.1 Ingen brik kan flyttes til et felt der er besat af en brik af samme farve. Hvis en brik flyttes til et felt der er besat af en af modstanderens brikker, bliver denne slået og fjernes fra skakbrættet som en del af det samme træk. En brik siges at angribe et felt hvis brikken kan flyttes til dette felt ifølge reglerne i § 3.2-3.5.

Gammel § 4.3

3.2

a) Dronningen flytter til ethvert felt på den række, linie eller diagonal, som den står på.

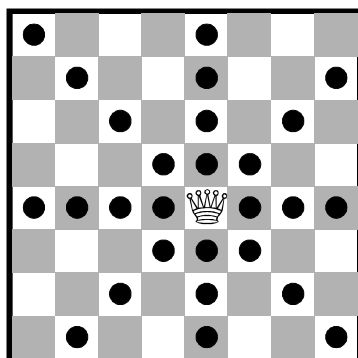

- b) Tårnet flytter til ethvert felt på den række eller linie som det står på.

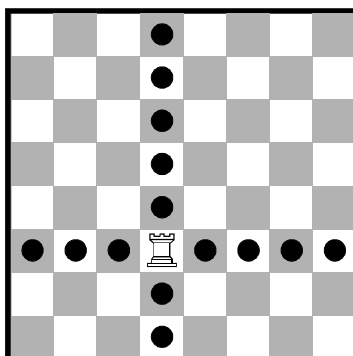

- c) Løberen flytter til ethvert felt på de diagonaler den står på.

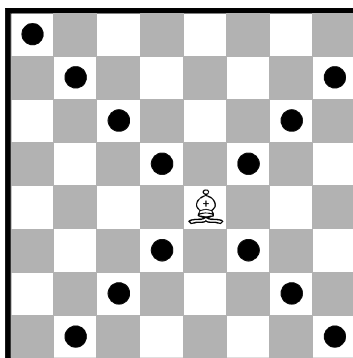

Når en af ovennævnte brikker flyttes, kan brikken ikke flyttes over nogen brik som står i vejen.

Gammel § 5.2, § 5.3 og § 5.4

3.3

Springeren flytter til et af de felter som er nærmest det den står på, men ikke på den samme linie, række eller diagonal. Den passerer ikke direkte over noget mellemliggende felt.

Gammel § 5.5

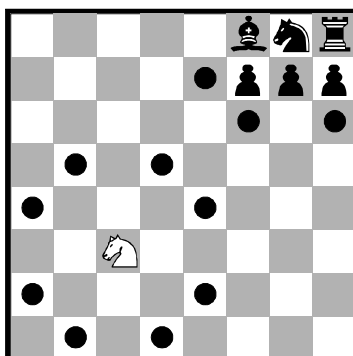

3.4

- a) Bonden flytter fremad til et ubesat felt umiddelbart foran den på den samme linie,
- b) i dens første træk må bonden flyttes to felter frem ad sin linie, forudsat at begge felter er ubesatte, eller
- c) bonden flytter til et felt besat af en af modstanderens brikker som er diagonalt foran den på en tilstødende linie; derved slås denne brik.

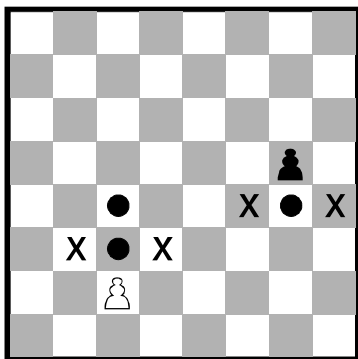

- d) En bonde der angriber et felt som er passeret af en af modstanderens bønder, idet denne i ét træk er flyttet to felter frem fra sit udgangsfelt, kan slå modstanderens bonde som om den kun var flyttet ét felt frem. Dette slag må kun ske i trækket efter at muligheden er opstået; slaget kaldes for „en passant“.

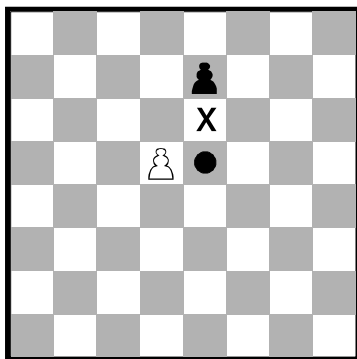

- e) Når en bonde når rækken fjernest fra sit udgangsfelt, skal den som en del af trækket udskiftes med en dronning, tårn, løber eller springer af samme farve. Spillerens valg er ikke begrænset til brikker som er blevet slået tidligere. Denne udskiftning kaldes en „bondeforvandling“; den nye brik virker med det samme.

Gammel § 5.6

3.5

a) Kongen kan flytte på to forskellige måder:

- (I) til ethvert tilstødende felt som ikke er angrebet af en eller flere af modstanderens brikker,

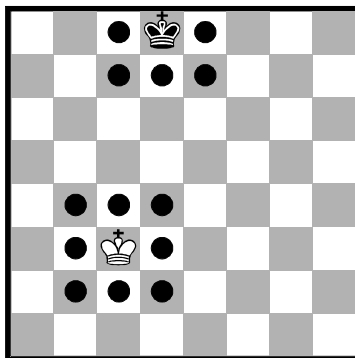

eller

- (II) „Rokade“. Dette er et træk med kongen og et af tårnene af samme farve på den samme række der tæller som et enkelt træk med kongen og udføres som følger: Kongen flyttes fra sit udgangsfelt to felter hen imod tårnet; derefter flyttes dette tårn over kongen til det felt som kongen lige har passeret.

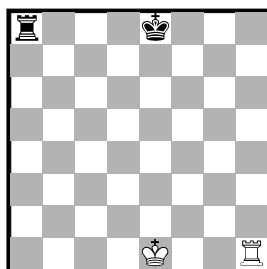

Før lang sort rokade

Før kort hvid rokade

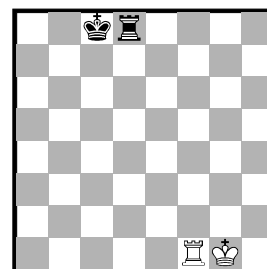

Efter lang sort rokade

Efter kort hvid rokade

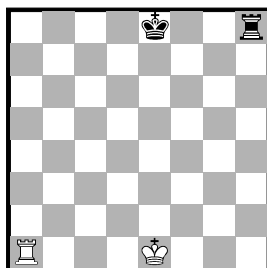

Før kort sort rokade

Før lang hvid rokade

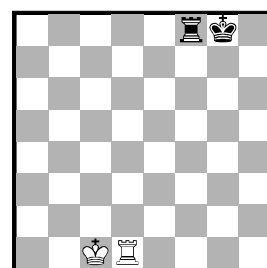

Efter kort sort rokade

Efter lang hvid rokade

- 1) Rokaden er ulovlig:
 - a) hvis kongen allerede har været flyttet, eller
 - b) med et tårn som allerede har været flyttet.
- 2) Rokaden er midlertidigt forhindret:
 - a) Hvis feltet som kongen står på, eller som den skal krydse, eller som den skal flyttes til, er angrebet af en eller flere af modstanderens brikker.
 - b) Hvis der er nogen brik mellem kongen og det tårn som der skal rokeres med.
 - c) Kongen siges at være i „skak“ hvis den er under angreb af en eller flere af modstanderens brikker, også selvom disse brikker ikke selv kan flyttes.

Det er ikke obligatorisk at annoncere en skak.

En spiller må ikke udføre et træk der sætter eller efterlader hans konge i skak.

Gammel § 5.1, § 9.1 og § 9.3.

3.2.4 § 4: Om at flytte brikkerne

- 4.1 Hvert træk skal udføres med kun én hånd.

Ny regel. Er aktuel ved slag, rokade og betjening af uret, som jo regnes for en del af trækket.

- 4.2 Hvis en spiller først giver udtryk herfor (f.eks. ved at sige „j'adoube“ eller „jeg retter“), må spilleren i trækket rette en eller flere brikker på deres felter.

Gammel § 7.1. TL skal ikke længere kontaktes.

- 4.3 Hvis en spiller i trækket, undtagen som anført i § 4.2, med vilje på brættet rører

- a) en eller flere brikker af samme farve, skal han flytte eller slå den først rørte brik som kan flyttes eller slås, eller
- b) en brik af hver farve, skal han slå modstanderens brik med sin brik eller, hvis dette er ulovligt, flytte eller slå den første brik som blev rørt og som kan flyttes eller slås. Hvis der ikke er andre beviser betragtes spillerens egen brik som rørt før modstanderens.

Gammel § 7.2

- 4.4

- a) Hvis en spiller med vilje rører sin konge og et tårn, skal han rokere til den side forudsat det er lovligt.
- b) Hvis en spiller i trækket med vilje rører et tårn og derefter sin konge, må han ikke rokere til den side i dette træk, og situationen skal behandles som nævnt i § 4.3.
- c) Hvis en spiller som har tænkt sig at rokere, rører ved kongen eller kongen og et tårn på samme tid, men rokade til den side er ulovlig, må spilleren vælge enten at rokere til den anden side forudsat dette er lovligt, eller at flytte kongen. Hvis kongen ikke har nogen lovligt træk, er han frit stillet til at gøre et hvilket som helst lovligt træk.

Gammel § 5.1 og § 6.3

- 4.5 Hvis ingen af de rørte brikker kan flyttes eller slås, må spilleren gøre et hvilket som helst lovligt træk.

Gammel § 7.3

- 4.6 Hvis modstanderen forbryder sig mod § 4.3 eller § 4.4, kan en spiller ikke kræve disse opfyldt hvis han selv med vilje har rørt en brik.

Gammel § 7.4

- 4.7 Når, som et lovligt eller en del af et lovligt træk, en brik er blevet sluppet på et felt, kan den ikke flyttes til et andet felt. Trækket betragtes som udført når alle de relevante krav nævnt i § 3 er opfyldt.

Gammel § 6.1

3.2.5 § 5 Partiets afslutning

5.1

- a) Partiet er vundet af den spiller som har sat sin modstanders konge skakmat med et lovligt træk. Dette afslutter straks partiet.
- b) Partiet er vundet af den spiller hvis modstander erklærer at han opgiver. Dette afslutter straks partiet.

Gammel § 10.1, § 10.2 og § 12.7

- 5.2 Partiet er remis når spilleren i træk ikke har noget lovligt træk, og hans konge ikke står i skak. Partiet siges at ende med „pat“. Dette afslutter straks partiet.

Gammel § 10.3

- 5.3 Partiet er remis ved overenskomst mellem de to spillere under partiet. Dette afslutter straks partiet. (se § 9.1)

Gammel § 10.6, § 10.7 og § 12.7. “Under partiet” er tilføjet hvilket må være en præcisering af, at partiet skal være i gang før det kan afsluttes.

- 5.4 Partiet kan blive remis hvis den samme stilling er ved at opstå eller er opstået på brættet tre gange. (se § 9.2)

Gammel § 10.10

- 5.5 Partiet kan blive remis hvis de sidste 50 træk af hver spiller er udført uden at nogen bonde er flyttet, og uden at nogen brik er slået. (se § 9.3)

Gammel § 10.12

3.3 Turneringsregler

3.3.1 § 6 Skakuret

- 6.1 Ved et "skakur" forstås et ur med to urskiver eller display, forbundet med hinanden så de ikke kan gå samtidigt.

"Ur" betyder i FIDE's regler for skak det ene af de to urskiver eller display.

"Vingefald" betyder udløbet af den tildelte betænkningstid for en spiller.

Disse definitioner var ikke tidligere i regelsættet.

- 6.2 Når der anvendes skakur, skal hver spiller udføre et bestemt antal træk eller alle træk indenfor en tildelt betænkningstid; og/eller kan tildeles et tillæg til betænkningstiden for hvert træk. Alt dette skal oplyses i forvejen.

Opsparet tid fra én tidskontrol tillægges den næste, undtagen i „time delay mode“.

I "time delay mode" får begge spillere tildelt en „grundbetænkningstid“. De får også en „fast ekstra tid“ til hvert træk. Der bruges først af grundbetænkningstiden når den faste ekstra tid er gået. Forudsat spilleren standser sit ur før den faste ekstra tid er gået, ændres grundbetænkningstiden ikke uanset hvor meget af den faste ekstra tid der blev brugt.

Gammel § 12.1. Afsnittet om "time delay mode" er nyt og en konsekvens af de elektroniske skakure. "Time delay mode" kaldes også for "Bronstein-betænkningstid".

- 6.3 Hver urskive eller display har en „vinge“. Umiddelbart efter at en vinge er faldet, skal det kontrolleres om kravene i medfør af § 6.2 er overholdt.

Denne definition var ikke tidligere i regelsættet.

- 6.4 Turneringslederen bestemmer hvor skakuret skal stå. Der er tradition for at vende brættet så uret står til højre for sort.

Der er tradition for at vende brættet, så uret står til højre for sort. Ny regel, der dog før var inkluderet i hurtigskakreglerne.

- 6.5 På det tidspunkt der er fastsat for partiets begyndelse, sættes den spillers ur som har de hvide brikker, i gang.

Gammel § 12.3

- 6.6 Partiet skal erklæres for tabt af den spiller som ankommer til skakbrættet mere end én time efter den annoncerede spilletids begyndelse (medmindre andet fremgår af turneringens reglement, eller turneringslederen beslutter noget andet).

Gammel § 10.15. Parentesens indhold er nyt. I praksis har man tidligere set TL dispensere for 1 times reglen. Nu må TL ifølge reglerne !

6.7

- a) Under partiet skal hver spiller der har udført sit træk på brættet, standse sit eget ur og sætte modstanderens i gang. En spiller skal altid have lov til at standse sit ur. Hans træk betragtes ikke som udført før dette er gjort, med mindre trækket afslutter partiet i henhold til § 5.1, § 5.2 eller § 5.3.

Tiden mellem udførelsen af trækket på brættet og standsningen af uret betragtes som en del af spillerens tildelte betænkningstid.

- b) Spilleren skal standse sit ur med samme hånd som han udfører sit træk med. Det er forbudt at holde en finger på urknappen eller umiddelbart over den.
- c) Spillerne skal behandle skakuret ordentligt. Det er forbudt at slå kraftigt på det, løfte det op eller vælte det. Upassende behandling af uret kan straffes i henhold til § 13.4

Gammel § 12.3. At en spiller altid har lov til at standse sit ur er en ny tilføjelse, som bl.a. har betydning med de elektroniske skakure. Man betragtede før betjeningen af skakuret som en del af trækket ved det sidste træk inden tidskontrollen.

Denne betragtning gælder nu i hele partiet. Det var også svært at tilbyde remis til en modstander, som pga. tidnød trak før man selv kunne nå at standse uret. At trækket ikke er udført før uret er standset betyder, at de gamle regler om trækkets udførsel (gammel § 6) er faldet bort.

- 6.8 En spillers vinge betragtes som faldet i det øjeblik turneringslederen konstaterer det, eller når et korrekt krav herom er stillet af en af spillerne.

Gammel § 12.2

- 6.9 Undtagen hvor § 5.1, § 5.2 eller § 5.3 træder i kraft, taber spilleren partiet hvis han ikke har udført det foreskrevne antal træk indenfor den tildelte tid. Partiet er dog remis hvis en stilling er fremkommet fra hvilken modstanderen ikke kan sætte skakmat ved nogen mulig rækkefølge af lovlige træk, selv ved dårligst mulige spil.

Gammel § 10.5 og § 10.14

- 6.10 Hvad urets anordninger viser, skal betragtes som definitivt medmindre der foreligger åbenbare fejl. Et skakur med en åbenbar fejl skal udskiftes. Turneringslederen skal stille tiden på det nye ur efter sit bedste skøn.

Gammel § 12.4. Før skulle spilleren gøre indsigelse mod uret senest umiddelbart efter vingefald. Reglen er lempet på dette punkt og må betyde, at det er muligt at gøre indsigelse over uret til evt. efter en rekonstruktion.

- 6.11 Hvis begge vinger er faldet, og det er umuligt at afgøre hvilken vinge der faldt først, skal partiet fortsætte.

Gammel § 12.8

6.12

- a) Hvis det er nødvendigt at afbryde partiet, skal turneringslederen standse urene.
- b) En spiller må standse uret for at tilkalde turneringslederen.
- c) Turneringslederen bestemmer hvornår partiet genoptages.

Gammel § 12.5

6.13

Hvis der opstår en uregelmæssighed og/eller brikker skal føres tilbage til en tidligere stilling, skal turneringslederen stille tiden på uret efter sit bedste skøn.

Gammel § 12.6, idet princippet om proportionaliteten er afskaffet. TL bestemmer nu suverænt indstillingen af uret.

6.14

Skærme og demonstrationsbrætter som viser den aktuelle stilling på skakbrættet, trækkene og trækantallet samt ure der også viser trækantallet, er tilladt i spillesalen. Spilleren kan dog ikke basere et krav på nogen af disse kilder.

Ny regel. Også TL bør i øvrigt være klar over at et ur, der kan vise trækantallet ikke nødvendigvis tæller rigtigt ! Ved ulovlige træk trykkes der ofte på uret uden, at der har været trukket på brættet.

3.3.2 § 7 Ulovlige stillinger

7.1

- a) Hvis det under et parti opdages at brikernes udgangsstilling var forkert, skal partiet annulleres, og et nyt parti spilles.
- b) Hvis det under et parti opdages at den eneste fejl er at brættet er placeret i modstrid med § 2.1, skal partiet forsætte, men stillingen skal overføres til et rigtigt vendt bræt.

Gammel § 8.5 og § 8.7

- 7.2 Hvis partiet er begyndt med omvendte farver, skal det fortsætte med mindre turneringslederen bestemmer andet.

Gammel § 8.6 var en objektiv regel, som gik på, at når $\frac{1}{4}$ af den samlede betænkningstid var gået skulle der altid fortsættes. Før dette tidspunkt var det overladt til TL, hvis ikke turneringens tidsskema forrykkedes.

- 7.3 Hvis en spiller fejlplacerer en eller flere brikker, skal han genskabe den rigtige stilling i sin egen betænkningstid. Modstanderen har om nødvendigt ret til at genstarte spillerens ur uden at foretage et træk med henblik på at sikre, at spilleren genskaber den rigtige stilling i sin egen betænkningstid.

Gammel § 8.3. Stadfæstelse af almindelig praksis med at modstanderen må genstarte uret. "Fejlplacere" dækker også det at vælte brikker.

- 7.4 Hvis det under et parti opdages at der er gjort et ulovligt træk, eller at brikker er flyttet fra deres rigtige felter, skal stillingen før uregelmæssigheden genskabes. Hvis stillingen umiddelbart før uregelmæssigheden ikke kan identificeres, skal partiet fortsætte fra den sidste identificerbare stilling før uregelmæssigheden. Urene skal stilles i overensstemmelse med § 6.13, og hvis der er foretaget et ulovligt træk, gælder § 4.3 for det træk der erstatter det ulovlige træk. Partiet skal herefter fortsætte.

Gammel § 8.1, § 8.2 og § 12.6 (ny § 6.13 - skakuret og ny § 4.3 - ulovlige træk) ændret ordlyd og nu præciseret, at tiden skal justeres, gjaldt også efter de gamle regler, men kun nævnt i § 12.6. Reglerne for ulovlige træk og uorden i brikkerne er nu samlet i én bestemmelse. Realitetsændringen ligger i § 6.13 justering af uret, hvor proportionalitet er erstattet af TL-skøn. Den tidligere § 8.4 om ukorrekt rekonstruktion ved genoptagelse af hængeparti er udgået, men efter vor opfattelse er der ingen realitetsændring, da den nye § 7.4 også dækker denne situation.

Vigtigt er, at et parti kun som sidste mulighed skal annulleres og et nyt spilles.

3.3.3 § 8 Noteringen af trækkene

- 8.1 Under partiet er hver spiller forpligtet til at notere sine egne og modstanderens træk, træk for træk, så klart og let læseligt som muligt, med algebraisk notation (appendiks E) på den noteringsliste der er foreskrevet for turneringen.

Gammel § 11.1 første afsnit ændret ordlyd ingen realitetsændring.

Ønsker en spiller det, har han lov til at besvare modstanderens træk før han noterer det. Han skal notere sit forrige træk før han udfører et nyt. Begge spillere skal markere remistilbud på deres noteringsliste. (Tillæg E12)

Gammel regel § 11.1 andet afsnit præcisering af, at en spiller må være bagud med 1 heltræk. Notering af remistilbud er ny regel.

Hvis en spiller på grund af fysiske eller religiøse årsager ikke er i stand til at notere partiet, skal der trækkes tid fra spillerens betænkningstid ved partiets start efter turneringslederens skøn.

Ny regel. Dansk SkakDommerforening ser gerne, at vi får en praksis omkring dette. Vi anbefaler 10 minutter ved partier med 2 timer til 40 træk.

- 8.2 Noteringslisten skal hele tiden være synlig for turneringslederen.

Ny regel.

- 8.3 Noteringslisterne er turneringsarrangørernes ejendom.

Gammel § 11.5. Præcisering af sidste punktum i første afsnit af den gamle paragrafs ordlyd kunne forstås som om ejendomsretten til noteringslisten var fastsat andetsteds. Med selvstændigt hovedafsnit fremhæves arrangørernes ejendomsret.

- 8.4 Hvis en spiller har mindre end fem minutter tilbage på sit ur og ikke skal have tillagt yderligere 30 sekunder eller mere for hvert træk, er han ikke forpligtet til at overholde kravene i § 8.1. Umiddelbart efter at en vinge er faldet, skal spilleren ajourføre sin noteringsliste fuldstændigt.

Gammel § 11.2. Sproglig forenkling og ændring ved spil med ure, hvor der tillægges tid for hvert træk, tidligere var grænsen 20 sekunder. Sidste punktum kan virke overflødig, da det også er dækket af § 8.5, som i øvrigt mere præcist angiver betingelser for ajourføringen. Remistilbud skal også påføres noteringslisten under ajourføringen.

8.5

- a) Hvis ingen af spillerne er forpligtet til at notere ifølge § 8.4, skal turneringslederen eller en assistent bestræbe sig på at være til stede for at notere trækkene.

I denne situation skal turneringslederen stoppe urene umiddelbart efter at en vinge er faldet. Herefter skal begge spillere ajourføre deres noteringslister ved brug af turneringslederens eller modstanderens noteringsliste.

Gammel § 11.3. Mere præcis tekst "i stand til" erstattet af henvisning til forpligtelsen i § 8.4. TL's opgaver præciseret, formentligt er "try" i den nye tekst blødere end "endeveaur" i den gamle tekst, men begge kan dog have meningen "bestræbe". Ændringen skal måske ses i lyset af, at det oprindelige forslag om helt at afskaffe TL's pligt til at gribe ind. Dansk SkakDommerforening er ikke begejstret for dette forslag, hvorfor ordet "bestræbe" fastholdes. Mildere udtryk kunne have været "forsøge" eller "prøve".

Gammel § 11.6 er nu splittet op og dækket af punkt a) og c) i denne paragraf. Punkt a) kan anvendes hvis TL har noteret ellers punkt c). I den gamle tekst stod tillige, at turneringslederen ikke måtte skride ind før vingefald eller på nogen måde tilkendegive spillerne, at tidskontrollen er overstået. Den nye tekst menes ikke at være en realitetsændring på dette punkt.

- b) Hvis kun én spiller ikke er forpligtet til at notere ifølge § 8.4, så skal han ajourføre sin noteringsliste fuldstændigt så snart en vinge er faldet. Forudsat han er i trækket, må han bruge sin modstanders noteringsliste. Spilleren har ikke lov til at trække før han har ajourført sin egen noteringsliste og returneret modstanderens.

Gammel § 11.6 og § 11.5 - ingen realitetsændring.

- c) Hvis ingen fuldstændig noteringsliste forefindes, skal spillerne rekonstruere partiet på et andet skakbræt under overvågelse af turneringslederen eller en assistent som inden rekonstruktionens begyndelse skal notere den aktuelle stilling.

Gammel § 11.7 og § 11.8 med kortere, men fuldt dækkende tekst, den gode skik at lade rekonstruktionen foregå på et andet bræt er nu regelbunden.

- 8.6 Hvis noteringslisterne ikke kan bringes ajour og vise om en spiller har overskredet sin betænkningstid, så skal det næste træk der spilles, betragtes som det første træk i den følgende tidskontrol, medmindre der er bevis for at der er spillet flere træk.

Gammel § 11.9 og § 12.8 sidste sætning er ny. Den kan f.eks. anvendes, hvis begge spillere har markeret samme antal udførte træk, eller rekonstruktionen f.eks. viser der er udført mindst 42 træk.

3.3.4 § 9 Remis

- 9.1 En spiller må foreslå remis efter at have udført et træk på brættet. Han skal gøre det inden han standser sit ur. Et tilbud på ethvert andet tidspunkt under partiet er stadig gældende, men § 12.5 skal tages i betragtning. Remistilbud skal stilles uden betingelser. I begge tilfælde kan tilbudet ikke trækkes tilbage og gælder indtil modstanderen modtager det, afslår det mundtligt, afslår det ved at udføre et træk, eller partiet afsluttes på anden vis. Hver spiller skal notere remistilbudet på sin noteringsliste med symbolet (=).

Gammel § 10.7 og § 10.8. Det er formuleret på en ny måde uden indholdet er ændret. Nedskrivning af remistilbud er ny regel. Det er lidt uklart om parenteser er en del af symbolet - det er den formodentlig, men vi anbefaler, at man accepterer begge måder, da de begge er entydige.

- 9.2 Partiet er remis på korrekt forlangende af den spiller der er i trækket, når den samme stilling for mindst tredje gang (ikke nødvendigvis ved trækgentagelse)
- vil fremkomme når han først noterer sit træk på sin noteringsliste og meddeler turneringslederen sin hensigt om at udføre dette træk, eller
 - netop er fremkommet.

Stillingen, som beskrevet i a) og b), betragtes som den samme hvis den samme spiller er i trækket, hvis brikker af samme art og samme farve står på de samme felter, og alle mulige træk for begge spilleres brikker er de samme.

Stillingen er ikke den samme hvis en bonde kunne være slået en passant, eller hvis retten til at rokere umiddelbart eller i fremtiden er ændret.

Gammel § 10.10. Det er nu pointeret, at stillingen ikke skal opstå i træk.

Vedr. afsnittet lige efter punkt b) :

Det nye er, at situationerne a) og b) er fremhævet i den engelske tekst.

- 9.3 Partiet er remis på korrekt forlangende af den spiller der er i trækket, hvis
- han noterer på sin noteringsliste, og meddeler turneringslederen sin hensigt om at udføre et træk som vil betyde at de sidste 50 træk af hver spiller er udført uden at nogen bonde er flyttet, og uden at nogen brik er slået.
 - de sidste 50 træk af hver spiller er udført uden at nogen bonde er flyttet, og uden at nogen brik er slået.

Gammel § 10.12. Muligheden for, at arrangører kunne udvide trækantallet er nu væk igen.

- 9.4 Hvis en spiller udfører et træk uden at have gjort krav på remis i henhold til § 9.2 eller § 9.3, har han forpasset retten til at kræve remis ved denne lejlighed.

Gammel § 10.11. Samme regel, men mere kortfattet.

- 9.5 Hvis en spiller kræver remis i henhold til § 9.2 eller § 9.3, skal han straks standse begge ure. Han kan ikke trække sit krav tilbage.

- a) Hvis kravet findes korrekt, er partiet straks remis.
- b) Hvis kravet findes ukorrekt, skal turneringslederen fratække halvdelen af kravstillerens resterende tid, dog højst tre minutter, og tillægge tre minutter til modstanderens resterende tid. Partiet skal herefter fortsætte, og det meddelte træk skal udføres.

Gammel § 10.13. Det er nu kravstillerens opgave at standse sit ur. Regulering af begge spilleres tider er måske den største nyhed i regelsættet, hvor det ikke længere er muligt at tabe på tid.

- 9.6 Partiet er remis når en stilling er fremkommet, fra hvilken en skakmat ikke kan opstå ved nogen mulig rækkefølge af lovlige træk, selv ved dårligst mulige spil. Dette afslutter straks partiet.

Gammel § 10.4. Hvor der før var nævnt tre konkrete tilfælde, er den nu bredere formuleret. Må formodentlig betyde at en "stendød" remisstilling med en del brikker på brættet også afslutter partiet (f.eks. slutspil med "butikslukning" uden offermuligheder)

3.3.5 § 10 Færdigspil som hurtigskak

- 10.1 „Færdigspil som hurtigskak“ er den sidste fase af et parti når alle resterende træk skal udføres på begrænset tid.
- 10.2 Hvis spilleren har mindre end to minutter tilbage på sit ur, kan han kræve remis før hans vinge falder. Han skal standse begge ure og tilkalde turneringslederen.

- a) Hvis turneringslederen er overbevist om at modstanderen ikke forsøger at vinde på normal vis, eller om at det ikke er muligt at vinde på normal vis, skal han dømme partiet remis. Ellers skal han udsætte sin beslutning.

Hvis TL skal kunne afgøre om en spiller forsøger at vinde partiet på normal vis er det nødvendigt at følge spillet. TL skal blive ved partiet, hvilket faktisk er en skærpelse af kravet til TL.

- b) Hvis turneringslederen udsætter sin beslutning, kan han tildele modstanderen to minutters ekstra betænkningstid, og partiet skal fortsætte under turneringslederens tilstedeværelse.
- c) Efter at have udskudt sin beslutning kan turneringslederen senere erklære partiet remis, selv efter at en vinge er faldet.

Gammel punkt 10 i FIDE's regler for færdigspil som hurtigskak. At reglerne er integreret i dette regelsæt er nyt. Før kunne TL gribe ind uden, at spilleren havde bedt om det. Nu er ansvaret lagt over på den enkelte spiller, der skal gøre krav på remis. Nyt er at et urimeligt remiskrav kan give modstanderen to minutters ekstra tid.

- 10.3 Ulovlige træk medfører ikke nødvendigvis tab. Efter at have handlet i henhold til § 7.4 skal turneringslederen ved første ulovlige træk som en spiller udfører, give to minutter ekstra til modstanderen. Ved næste ulovlige træk af samme spiller skal turneringslederen give yderligere to minutter ekstra til modstanderen. Ved tredje ulovlige træk af samme spiller skal turneringslederen erklære partiet tabt for spilleren der spillede ukorrekt.

Gammel punkt 11. Nu er det ikke længere turneringslederens skøn at straffe ulovlige træk. Bemærk, at reglen er begrænset til den afsluttende fase af partiet (efter næstsidste tidskontrol). Ulovlige træk udført inden da kan evt. straffes efter TL's skøn og vil normalt ikke tælle med i ovennævnte regel.

- 10.4 Hvis begge vinger er faldet, og det er umuligt at afgøre hvilken vinge der faldt først, er partiet remis.

Sammenlign § 10.4 med tillæg B8. I § 10.4 er den vigtige tilføjelse "...og det er umuligt at afgøre hvilken vinge, der faldt først...". Dvs. man tilstræber at finde vinderen. Se også kommentaren til § 13.3.

3.3.6 § 11 Pointgivning

- 11.1 En spiller som vinder sit parti, får ét point (1); en spiller som taber sit parti, får nul point (0); og en spiller som spiller remis, får et halvt point ($\frac{1}{2}$).

Gammel § 17

3.3.7 § 12 Spillernes opførsel

- 12.1 Spillerne forventes at udvise en høj grad af sportslig og hensynsfuld optræden.

Ny regel.

- 12.2 Under partiet er det spillerne forbudt at benytte nogen form for notater, råd eller andre informationskilder, samt at analysere på et andet skakbræt. Noteringslisten må kun bruges til at notere trækkene, tidsforbruget, remistilbud og oplysninger vedrørende eventuelle krav.

Gammel § 15.1. Præcisering af det der må skrives på noteringslisten.

- 12.3 Der må ikke analyseres i spillelokalerne så længe der stadig spilles, hverken af spillere eller tilskuere. Spillere som har afsluttet deres parti, skal betragtes som tilskuere.

Gammel § 15.1. Nyt er at spillere betragtes som tilskuere efter de har afsluttet deres parti.

- 12.4 Spillerne må ikke forlade "spillestedet" uden tilladelse fra turneringslederen. Ved spillestedet forstås spillelokaler, toiletter, kantine, rygelokaler og andre steder angivet af turneringslederen. Spilleren i trækket må ikke forlade spillelokalerne uden turneringslederens tilladelse.

Ny regel. Skærpet krav til spillerne.

- 12.5 Det er forbudt at forstyrre eller genere modstanderen, på hvilken måde det end sker; dette omfatter fremsættelse af gentagne remistilbud.

Gammel § 15.

- 12.6 Overtrædelse af enhver del af § 12.2-12.5 skal medføre straf i henhold til § 13.4

Gammel § 15.2. Reglen er blevet skærpet, idet forseelser skal straffes.

- 12.7 Partiet er tabt for en spiller som vedholdende nægter at følge FIDE's regler for skak. Modstanderens score afgøres af turneringslederen.

Delvis ny, pga. modstanderens score.

- 12.8 Hvis begge spillere vedholdende nægter at følge FIDE's regler for skak, skal partiet erklæres tabt for begge spillere.

Gammel § 10.17.

3.3.8 § 13 Turneringslederens opgaver

- 13.1 Turneringslederen skal påse at FIDE's regler for skak nøje overholdes.

Gammel § 16.1.

- 13.2 Turneringslederen skal virke for de bedste forhold for turneringen. Han skal sikre, at gode spilleforhold opretholdes, og at spillerne ikke forstyrres. Han skal overvåge turneringens afvikling.

Gammel § 16.4, idet den første sætning dog ikke var oversat til dansk. Der er derfor ingen grund til, at TL lader sig blæse omkuld af øgede krav til ham. Ingen realitetsændring.

- 13.3 Turneringslederen skal holde øje med partierne, især når spillerne er i tidnød, iværksætte de afgørelser som han træffer, og idømme spillerne straffe hvor det er passende.

Gammel § 16.2 og § 16.5. I de gamle regler stod direkte, at TL skulle fastslå tidsoverskridelser. TL skal stadig gribe ind under alle former for almindelig skak (men ikke i lyn- og hurtigskak). Tillæg B omhandler undtagelserne ved hurtigskak og B6 nævner netop, at TL ikke skal gribe ind i hurtigskak. Se også kommentaren til § 10.4.

- 13.4 Straffe som turneringslederen har til rådighed, indbefatter:

- a) at give en advarsel
- b) at øge modstanderens resterende betænkningstid
- c) at nedsætte spillerens resterende betænkningstid
- d) at erklære partiet tabt
- e) at bortvise spilleren fra turneringen

Gammel § 16.5. Punkt e) var ikke på den gamle liste.

- 13.5 Turneringslederen kan tildele den ene eller begge spillere ekstra tid i tilfælde af udefrakommende forstyrrelser.

- 13.6 Turneringslederen må ikke gribe ind i et parti for at gøre opmærksom på hvor mange træk der er spillet, undtagen i medfør af § 8.5 når mindst én af spillerne har opbrugt sin betænkningstid. Turneringslederen skal afholde sig fra at gøre en spiller opmærksom på at hans modstander har trukket, eller at han har glemt at standse sit ur.

Gammel § 12.9.

- 13.7 Tilskuere og andre spillere må ikke tale om eller på anden vis gribe ind i partiet. Om nødvendigt kan turneringslederen bortvise pågældende fra spillestedet.

Gammel § 16.4. Dog er retten til bortvisning delvis ny, da den kun fandtes i hurtigskakreglerne.

3.3.9 § 14 FIDE

- 14.1 Medlemsforbund kan bede FIDE træffe en officiel afgørelse i spørgsmål vedrørende FIDE's regler for skak.

Gammel § 18.

3.4 Tillæg

3.4.1 A. Afbrydelse af partiet

A1.

- a) Hvis et parti ikke er afsluttet ved spilletidens udløb, skal turneringslederen pålægge spilleren i trækket at gøre hemmeligt træk. Spilleren skal notere sit træk på entydig vis på sin noteringsliste, lægge denne og modstanderens ditto i en kuvert, forsegle kuverten og først da standse uret uden at starte modstanderens ur. Spilleren har ret til at ændre sit hemmelige træk, indtil han har standset uret. Hvis spilleren udfører et træk på skakbrættet, efter at være blevet bedt af turneringslederen om at gøre hemmeligt træk, skal det samme træk noteres på noteringslisten som hemmeligt træk.
- b) En spiller som er i trækket og afbryder partiet før spilletidens udløb, skal anses for at have udført det hemmelige træk ved spilletidens udløb.

Gammel § 13.1

A2.

Følgende skal angives på hængepartikuverten:

- a) Spillernes navne,
- b) stillingen umiddelbart før det hemmelige træk,
- c) hver spillers forbrugte betænkningstid,
- d) navnet på spilleren som har afgivet hemmeligt træk,
- e) det hemmelige træks nummer,
- f) remistilbud, hvis det blev foreslået før partiet blev afbrudt,
- g) dato, tidspunkt og sted for genoptagelsen af partiet.

Gammel § 13.2. Punkt f) er nyt.

A3.

Turneringslederen skal kontrollere at kuverten er rigtigt udfyldt, og er ansvarlig for at den opbevares forsvarligt.

Gammel § 13.3.

A4.

Hvis en spiller tilbyder remis efter hans modstander har gjort hemmeligt træk, står tilbudet ved magt indtil modstanderen har accepteret det eller afvist det som beskrevet i § 9.1

Gammel § 10.9.

A5.

Før partiet genoptages, skal stillingen umiddelbart før det hemmelige træk opstilles på skakbrættet, og begge spilleres forbrugte betænkningstid ved partiets afbrydelse skal indstilles på uret.

Gammel § 14.1.

A6.

Hvis partiet aftales remis før genoptagelsen, eller hvis en af spillerne oplyser turneringslederen om at han opgiver, er partiet færdigspillet.

A7.

Hængepartikuverten må først åbnes når den spiller som skal besvare det hemmelige træk, er tilstede.

Gammel § 14.2

A8.

Med undtagelse af de tilfælde som er nævnt i § 6.9 og § 9.6, er partiet tabt for en spiller som har gjort et hemmeligt træk der er

- a) tvetydigt,
- b) noteret forkert, så det er umuligt at fastslå dets virkelige betydning, eller
- c) ulovligt.

Gammel § 10.16.

A9.

På tidspunktet for partiets genoptagelse:

- a) Hvis spilleren, der skal besvare det hemmelige træk, er tilstede, skal kuverten åbnes, det hemmelige træk udføres på brættet og uret sættes i gang.
- b) Hvis spilleren, der skal besvare det hemmelige træk, ikke er tilstede, skal hans ur sættes i gang. Når han kommer, må han stoppe uret og tilkalde turneringslederen. Hængepartikuverten skal da åbnes og det hemmelige træk udføres på brættet. Hans ur sættes i gang igen.
- c) Hvis spilleren, der har afgivet det hemmelige træk, ikke er tilstede, har hans modstander ret til at notere sit træk på noteringslisten, forsegle denne i en ny kuvert og sætte modstanderens ur i gang i stedet for at udføre trækket på normal vis. Kuverten skal gives til turneringslederen som skal opbevare den forsvarligt og åbne den ved modstanderens ankomst.

Gammel § 14.3 og § 14.4.

A10.

Partiet er tabt for den spiller som ankommer mere end én time efter det fastsatte tidspunkt for partiets genoptagelse (medmindre andet fremgår af turneringens reglement, eller turneringslederen beslutter noget andet). Dog, hvis den ikke fremmødte spiller er den der har afgivet hemmeligt træk, så skal resultatet ændres hvis

- a) den ikke fremmødte spiller har vundet partiet ved at det hemmelige træk sætter mat,
- b) den ikke fremmødte spiller med sit hemmelige træk har fremtvunget en pat-stilling, eller en stilling som beskrevet i § 9.6 er opstået på brættet,
- c) den fremmødte spiller har tabt partiet i henhold til § 6.9.

Gammel § 10.15.

A11.

- a) Hvis kuverten med det hemmelige træk er forsvundet, skal partiet fortsætte fra afbrudsstillingen med urene indstillet som ved afbrydelsen. Hvis hver spillers forbrugte tid ikke kan rekonstrueres, skal uret stilles efter turneringslederens skøn. Spilleren udfører sit hemmelige træk på brættet.
- b) Hvis det er umuligt at genskabe stillingen, skal partiet annulleres og et nyt parti spilles.

Gammel § 14.5.

A12.

Hvis én af spillerne ved genoptagelsen påpeger at uret er stillet forkert, før han udfører sit første træk, skal fejlen rettes. Hvis fejlen ikke opdages på dette tidspunkt, fortsætter partiet uanfægtet medmindre turneringslederen vurderer at konsekvenserne er for alvorlige.

Gammel § 14.6.

A13.

Turneringslederen skal på sit eget ur kontrollere varigheden af hver enkelt genoptaget parti. Starttidspunkt og sluttidspunkt skal angives på forhånd.

Gammel § 14.7 og § 10.15.

3.4.2 B. Hurtigskak

B1.

Et „hurtigskakparti“ er et parti hvor alle træk skal udføres indenfor et fastsat tidsrum på mellem 15 og 60 minutter.

Gammel DSU punkt 1, gammel FIDE punkt 1.

B2.

Reglerne skal følge FIDE's regler for skakspillet, undtagen hvor følgende undtagelser gælder.

Gammel DSU punkt 13, FIDE punkt 18.

B3.

Spillerne behøver ikke at notere trækkene.

Gammel FIDE punkt 2, hvor der er noteringspligt.

B4.

Når hver spiller har udført tre træk, kan der ikke gøres indsigelse mod forkert udgangsstilling, forkert brætorientering eller forkert indstilling af uret.

Gammel DSU punkt 3, gammel FIDE punkt 4, idet "klageretten" dog er udvidet til tre træk.

B5.

Turneringslederen skal kun dømme i henhold til § 4 og § 10 hvis den ene eller begge spillere ønsker det.

Gammel DSU pkt. 18, gammel FIDE pkt. 16 og 17. Der tænkes her ikke på et generelt ønske fra spillerne før partiernes start, men når situationen optræder i det enkelte parti. TL kan kun dømme partiet tabt på grundlag af de situationer, hvor han selv har grebet ind og ikke situationer som spillerne har klaret indbyrdes. Tidstillægget ved ulovligt træk skal også være 2 min. i hurtigskak.

B6

Faldvingen anses for faldet når en af spillerne med rette påpeger dette. Turneringslederen skal afholde sig fra at gøre opmærksom på vingefald.

Gammel DSU punkt 8 og 15, gammel FIDE punkt 9 og 16.

B7

For at kræve gevinst på tid skal kravstilleren standse uret og henvende sig til turneringslederen. For at kravet kan tages til følge, skal spillerens egen faldvinge være oppe, mens modstanderens skal være faldet.

Gammel DSU punkt 9, gammel FIDE punkt 10.

B8

Hvis begge faldvinger er faldet, er partiet remis.

Gammel DSU punkt 10 c, gammel FIDE punkt 11 a.

3.4.3 C. Lynskak

C1.

Et „lynskakparti“ er et parti hvor alle træk skal udføres indenfor et fastsat tidsrum på mindre end 15 minutter.

C2.

Partiet skal følge reglerne for hurtigskak som beskrevet i tillæg B, undtagen hvor følgende undtagelser gælder.

C3.

Et ulovligt træk er udført når modstanderens ur er sat i gang. Modstanderen kan så kræve gevinst før han selv trækker. Har modstanderen udført et træk, kan et ulovligt træk ikke rettes.

Ikke nogen ny regel, men da der nu ikke længere findes et særligt dansk lynskakreglement må vi nok vænne os til tanken ! Ulovligt træk er ikke blot at sætte kongen i slag, men f.eks. også at rokere efter, at rokaderetten er væk.

C4.

For at kunne vinde skal spilleren have „matsættende materiale“. Dette defineres som materiale til, gerne med hjælpemat, at opnå en stilling hvor spilleren i trækket ikke kan undvige en skakmat. Således er to springere og konge mod konge utilstrækkeligt materiale, mens tårn og konge mod springer og konge er tilstrækkeligt.

Man kan godt sætte mat med to springere, hvis modstanderen ønsker det. Ordet “undvige” betyder dog, at modstanderens sidste træk inden matten ikke må have mulighed for at undgå matten - at der kan konstrueres en stilling, hvor der er mat i to træk. Det kan der ikke med to springere.

§ 10.2 gælder ikke.

3.4.4 D. Færdigspil som hurtigskak (uden turneringsleder på spillestedet)

D1.

Når partier spilles efter § 10, kan en spiller kræve remis når han har mindre end to minutter tilbage på uret, og før hans faldvinge er faldet. Dette afslutter partiet. Kravet kan fremføres på grundlag af,

- (a) at modstanderen ikke kan vinde på normal vis, eller
- (b) at modstanderen ikke forsøger at vinde på normal vis.

I (a) skal spilleren skrive stillingen ned, og modstanderen skal bekræfte den.

I (b) skal spilleren skrive stillingen ned og vedlægge en fuldstændig noteringsliste som skal være ajourført inden partiets ophør. Modstanderen skal bekræfte stillingen og noteringslisten. Kravet skal fremføres til en turneringsleder hvis afgørelse er inappellabel.

Når først en spiller har gjort krav på remis efter tillæg D er partiet færdig og kan ikke genoptages. Kan bl.a. være aktuel ved udsatte partier som afvikling under private former.

3.4.5 E. Algebraisk notation

FIDE anerkender kun ét notationssystem til sine turneringer og matcher, det algebraiske system, og anbefaler brugen af denne entydige skaknotation også til litteratur og tidsskrifter. Noteringslister hvor et andet system end det algebraiske er anvendt må ikke bruges som bevismateriale i situationer, hvor en spillers noteringsliste normalt ville være brugt til dette. En turneringsleder der bemærker at en spiller anvender et andet notationssystem end det algebraiske, bør gøre spilleren opmærksom på dette krav.

E1

Hver brik er betegnet med det første bogstav (stort bogstav) i brikkens navn. For eksempel: K=Konge, D=Dronning, T=Tårn, L=Løber og S=Springer.

E2

Hver spiller kan som det første bogstav, anvende det som normalt anvendes i spillerens land. (I trykte tidsskrifter anbefales figurinenotation.)

For eksempel: F=fou (fransk for løber), B=bishop (engelsk for løber)

E3

Bønder betegnes ikke med deres første bogstav, men er kendetegnet ved fraværet af sådan et bogstav. For eksempel: e5, d4 og a5.

E4

De otte linier (fra venstre mod højre for hvid og fra højre mod venstre for sort) betegnes med de små bogstaver, henholdsvis a, b, c, d, e, f, g og h.

E5

De otte rækker (fra bund til top for hvid og fra top til bund for sort) er nummereret, henholdsvis 1, 2, 3, 4, 5, 6, 7 og 8. Deraf følger, at i udgangsstillingen er de hvide officerer og bønder er placeret på første og anden række; de sorte officerer og bønder er placeret på ottende og syvende række.

E6

Som følge af de forgående regler er hvert af de 64 felter betegnet med sin egen faste kombination af bogstav og tal.

8	a8	b8	c8	d8	e8	f8	g8	h8
7	a7	b7	c7	d7	e7	f7	g7	h7
6	a6	b6	c6	d6	e6	f6	g6	h6
5	a5	b5	c5	d5	e5	f5	g5	h5
4	a4	b4	c4	d4	e4	f4	g4	h4
3	a3	b3	c3	d3	e3	f3	g3	h3
2	a2	b2	c2	d2	e2	f2	g2	h2
1	a1	b1	c1	d1	e1	f1	g1	h1
	a	b	c	d	e	f	g	h

E7

Hvert træk som udføres, er betegnet med (a) det første bogstav i officerens navn og (b) og det felt hvor brikken flyttes til. Der er ingen bindestreg mellem (a) og (b). F.eks. Le5, Sf3 og Td1. For bøndernes vedkommende anvendes kun feltets navn. For eksempel: e5, d4 og a5.

E8

Når en brik slår en anden, indføres et x mellem (a) det første bogstav i brikkens navn og (b) og det felt hvor brikken flyttes til. F.eks.: Lxe5, Sxf3 og Txd1.

Når en bonde slår en anden brik, er det ikke blot det felt hvor bonden flyttes til, men også den linie hvorfra den kom, efterfulgt af et x. F.eks.: dxex5, gxf3 og axb5. Ved "en passant" angives det felt hvor bonden flyttes, og "e.p." tilføjes i noteringen.

E9

Hvis to ens brikker kan flyttes til det samme felt, betegnes den brik som flyttes, som følger:

- 1) Hvis begge brikker står på samme række:
 - (a) det første bogstav i brikkens navn,
 - (b) linien hvorfra den blev flyttet og (c) det felt hvor brikken flyttes til.
- 2) Hvis begge brikker står på samme linie: (a) det første bogstav i brikkens navn, (b) rækken hvorfra den blev flyttet og (c) det felt hvor brikken flyttes til.
- 3) Hvis brikkerne står på forskellige rækker og linier foretrækkes notationsmåde (1). I tilfælde af slag skal et x indsættes mellem (b) og (c).

For eksempel:

- 1) Ved to springere på felterne g1 og d2, hvor den ene flyttes til feltet f3: enten Sgf3 eller Sdf3 afhængig af hvilken springer der flyttes.
- 2) Ved to springere på felterne g5 og g1, hvor den ene flyttes til feltet f3: enten S5f3 eller S1f3 afhængig af hvilken springer der flyttes.
- 3) Ved to springere på felterne h2 og d4, hvor den ene flyttes til feltet f3: enten Shf3 eller Sdf3 afhængig af hvilken springer der flyttes.

Hvis springeren slår på f3, indsættes et x i de foregående eksempler: (1) enten Sgxf3 eller Sdxf3, (2) enten S5xf3 eller S1xf3 og (3) enten Shxf3 eller Sdxf3 afhængig af hvilken springer der flyttes.

E10

Hvis to bønder kan slå den samme officer eller bonde hos modstanderen, betegnes den brik som flyttes med (a) bogstavet på den linie hvorfra bonden flyttes, (b) et x og (c) feltet hvortil bonden flyttes. For eksempel: Ved hvide bønder på felterne c4 og e4 og en sort bonde eller officer på feltet d5 noteres hvids træk enten cxd5 eller exd5 afhængig af hvilken bonde der flyttes.

E11

Ved bondeforvandling angives det aktuelle bondetræk umiddelbart efterfulgt af det første bogstav i den nye officers navn. For eksempel: d8D, f8S, b1L og g1T.

E12

Remistilbud skal noteres med (=).

Vigtige forkortelser:

0-0	rokade med tårn h1 eller tårn h8 (kort rokade)
0-0-0	rokade med tårn a1 eller tårn a8 (lang rokade)
x	slag
+	skak
++	mat
e.p.	“en passant” slag

Partieksempel:

1.d4,Sf6 2.c4,e6 3.Sc3,Lb4 4.Ld2,0-0 5.e4,d5 6.exd5,exd5 7.cxd5,Lxc3
8.Lxc3,Sxd5 9.Sf3,b6 10.Db3,Sxc3 11.bxc3,c5 12.Le2,exd4 13.Sxd4,Te8 14.0-0,Sd7 15.a4,Sc5 16.Db4,Lb7 17.a5 osv.

3.4.6 Supplerende regler for skak mellem seende og blinde spillere.

Turneringsledelsen har ret til at tilpasse de følgende regler efter lokale forhold. Ved skak mellem seende og blinde spillere har hver spiller krav på sit skakbræt. Den seende bruger et normalt bræt, mens den blinde bruger et specielt fremstillet bræt, som skal opfylde følgende:

- a) mindst 20 gange 20 cm.
- b) de sorte felter hævet en smule
- c) et hul til en tap i hvert felt
- d) alle brikker skal have en tap som passer i feltets hul
- e) brikker af Staunton model, hvor de sorte er særligt markerede

Følgende specielle regler anvendes:

1. Trækkene skal meddeles tydeligt, gentages af modstanderen og udføres på hans bræt. For at gøre meddelelsen så klar som muligt, anbefales det at anvende navne i stedet for blot det tilsvarende bogstav.
2. På den blindes bræt skal en brik betragtes som "rørt", når dens tap er taget op af det tilsvarende hul.
3. Et træk er udført når:
 - a) i tilfælde af slag, når den slagne brik er fjernet fra brættet til den spiller som nu er i trækket
 - b) en briks tap er placeret i et andet tilsvarende hul
 - c) trækket er blevet meddelt

Først derefter må modstanderens ur startes.

Hvad angår punkt 2 og 3 gælder de normale regler for den seende spiller.

4. Et specielt fremstillet ur for blinde bør anvendes. Det skal have følgende:
 - a) en urskive med forstærkede visere, markeret med en prik for hver 5 minutter og to hævede prikker for hver 15 minutter
 - b) en faldvinge som let kan føles. Faldvingen skal placeres sådan, at spilleren kan føle minutviseren under de sidste 5 minutter af en hel time.
5. Den blinde skal notere i blindskrift, almindelig skrift eller indtale trækkene på en båndoptager.
6. En fortalelse ved meddelelsen af et træk skal rettes straks og inden modstanderens ur startes.
7. Hvis der under partiet opstår forskellige stillinger på de to brætter, skal dette rettes under medvirken af en turneringsleder og ved hjælp af begge spilleres noteringsliste. Hvis begge noteringslister er ens, skal den spiller som har noteret det korrekte træk, men udført et forkert træk, rette stillingen efter trækket på noteringslisten.
8. Hvis de to noteringslister også er forskellige, skal spillet føres tilbage til det træk hvor de er ens, og turneringslederen skal indstille urerne tilsvarende.

9. Den blinde spiller har ret til at bruge en assistent, som kan have følgende opgaver:
 - a) udføre begge spilleres træk på modstanderens bræt
 - b) meddele begge spilleres træk
 - c) notere trækkene for den blinde og starte modstanderens ur (bemærk regel 3c)
 - d) på forespørgsel informere den blinde om antal udførte træk og begge spilleres tidsforbrug.
 - e) kræve gevinst ved tidsoverskridelse og gøre turneringslederen opmærksom på "rørt brik" af modstanderen.
 - f) udføre de nødvendige formaliteter ved hængeparti.
10. Hvis den blinde ikke ønsker at bruge en assistent, må den seende bruge en assistent hvis pligter er 9a og 9b.

3.5 Skaknævnets kendelser

Forord

På Dansk Skak Unions delegeretmøde i 1969 indførtes et skaknævn. Skaknævnet har siden afsagt følgende kendelser som stadig har almindelig interesse.

Det bemærkes, at kendelser indtil januar 1986 indeholder henvisninger til FIDE's regler for skakspillet i en udgave, hvis paragrafnumre ikke svarer til den gældende nummerering af bestemmelserne.

I forbindelse med indførslen af FIDE's nye regelsæt (afsnit 3), den 1. juli 1997 blev en række skaknævnskendelser overflødige.

I det følgende er skaknævnskendelserne listet med angivelse af hvilket regelnumre, som kendelsen henviser til samt hvilke kendelser, der er udgået i forbindelse med opdateringen af nærværende Skakhåndbog.

3.5.1 Kendelser i nummerorden

Kendelse 12	24. februar 1973			
Omhandler	nye regler	gamle regler	ældgamle regler	EMT
tab ved afbud (sygdom) gyldigt afbud	6.6	10.15	17.2	
Kendelse 42	10. november 1977			
Omhandler	nye regler	gamle regler	ældgamle regler	EMT
usportslig optræden				7
sovet over sig				14
Kendelse 47a - <i>Udgået</i>	11. august 1978			
Omhandler	nye regler	gamle regler	ældgamle regler	EMT
for sent fremmøde	6.6	10.15	17.2	
<i>Udgået - er uaktuel, da TL. nu ifølge FIDE's regler har fået ret til at dispensere</i>				

Skakhåndbogen - Afsnit 3. SKAKSPILLET'S REGLEMENT

Kendelse 47b	11. august 1978			
Omhandler	nye regler	gamle regler	ældgamle regler	EMT
parti begyndt med forkerte farver	7.2	8.6	9.4	11.d
1. spillernes egen fejl				
2. turneringslederens fejl				
<i>er overflødig i forhold til EMT på gr. af EMT § 11.d, men har interesse i hurtigskak o.l.</i>				
Kendelse 49	30. august 1978			
Omhandler	nye regler	gamle regler	ældgamle regler	EMT
aftale om remis før start af runden	5.3 9.1	10.6 10.7	12.2 18.1	11.b
Kendelse 57 - Udgået				
Omhandler	nye regler	gamle regler	ældgamle regler	EMT
hængeparti før udløb af spilletid Udgået - er direkte omtalt både i nye og gamle regler	A1.b	13.1.b	15	
Kendelse 78 - Udgået				
Omhandler	nye regler	gamle regler	ældgamle regler	EMT
rundelægning før færdigspil af hængepartier. Udgået - Er uaktuel da § 11.c klart siger, hvornår en runde tidligst må lægges				Monrad 3.3.2 11.c

Skakhåndbogen - Afsnit 3. SKAKSPILLET'S REGLEMENT

Kendelse 84 - <i>Udgået</i>	27. januar 1984			
Omhandler	nye regler	gamle regler	ældgamle regler	EMT
anvendelse af ulovlige hjælpemidler (bøger) bevisbyrde	12.2	15.1	19.1	
<i>Udgået - kan være i strid med 12.1 - spillerens opførsel</i>				

Kendelse 95	9. januar 1987			
Omhandler	nye regler	gamle regler	ældgamle regler	EMT
defekt ur – fejlen skal være åbenbar	6.10	12.4		

Kendelse 97	5. april 1987			
Omhandler	nye regler	gamle regler	ældgamle regler	EMT
Gælder karantæne fra koordineret turnering i en ratet klubturnering?				7 61

Kendelse 103	23. juni 1987			
Omhandler	nye regler	gamle regler	ældgamle regler	EMT
defekt ur – åbenbar fejl	6.10	12.4 12.5		

Kendelse 113 - <i>Udgået</i>	13. juni 1988			
Omhandler	nye regler	gamle regler	ældgamle regler	EMT
defekt ur – åbenbar fejl – frist for indsigelse	6.10	12.4 12.5		
<i>Udgået - Den nye regel har ikke en frist for indsigelse ved defekt, resultatet må</i>				

Skakhåndbogen - Afsnit 3. SKAKSPILLETS REGLEMENT

<i>derfor tages med et gran salt</i>				
Kendelse 116	27. juni 1988			
Omhandler	nye regler	gamle regler	ældgamle regler	EMT
Skaknævnets kompetence lukket klubturnering § 9.4 i DSU's love				
Kendelse 118	7. december 1988			
Omhandler	nye regler	gamle regler	ældgamle regler	EMT
Copenhagen Open – international turnering – er den koordineret?				4.4 5.2.b 7.3
Kendelse 126 - <i>Udgået</i>				
Omhandler	nye regler	gamle regler	ældgamle regler	EMT
Straf i forbindelse med manglende overholdelse af noteringspligten – bør man først give en henstilling? <i>Udgået - man skal nok være forsigtig med at generalisere ud fra denne afgørelse, man kunne i dag nok anvende § 10.3 analogt, så er vi meget i tråd med TL's afgørelse</i>	8.1 8.3	11.1 11.4 11.5 16.5		
Kendelse 128				
Omhandler	nye regler	gamle regler	ældgamle regler	EMT
anvendelse af ulovlige hjælpemidler (bøger)	12.2	15.1		

Skakhåndbogen - Afsnit 3. SKAKSPILLETS REGLEMENT

Kendelse 133				
Omhandler	nye regler	gamle regler	ældgamle regler	divisions turnering
klagefrist divisionsturneringen	i			18.c

Kendelse 135				
Omhandler	nye regler	gamle regler	ældgamle regler	EMT
usportslig optræden				7
1. udeblivelse uden afbud				14
2. udeblivelse gyldig grund til mangl. Afbud				

Kendelse 139				
Omhandler	nye regler	gamle regler	ældgamle regler	EMT
rating af ikke spillede partier				4.5.4.2
kundgørelse af nye regler				

3.5.2 Kendelser relateret til FIDE's regler

§	Skaknævnskendelse
5.3	49
6.10	95 103 113
6.6	12 47a
7.2	47b
8.1	126
8.3	126
9.1	49
12.2	84 128
A1b	57

3.5.3 Kendelser relateret til DSU's reglementer

Reglement	Skaknævnskendelse
DIVI 18.c	133
DSU 9.4	116
EMT 4.4	118
EMT 5.2.b	118
EMT 7	97 135
EMT 7.3	118
EMT 11.b	49
EMT 11.d	47b
EMT 11c	78
EMT 14	42 135
EMT 61	97
Monrad 3.3.2	78
Rating 4.5.4.2	139

3.5.4 Kendelser i nærskak

Kendelse nr. 12. 24. februar 1973

I Frederiksberg Skakforenings 6. koordinerede turnerings 2. runde den 29/9 1971 skulle i eliteklassen A spille mod B, og A sendte afbud med den begrundelse, at han var syg.

Det er ikke af turneringslederen eller B bestridt, at der forelå gyldig afbud og gyldig grund til samme, og det er bestyrket ved andre oplysninger, hvorfor nævnet lægger til grund, at der foreligger afbud og at A var syg.

B nægtede at spille partiet på et andet tidspunkt.

Turneringslederen og turneringskomiteen erklærede herefter partiet tabt for A, så vidt nævnet forstår, i henhold til FIDE's regler § 17, punkt 2.

Selv om det bør tilstræbes, at en skakturnering afvikles ved, at de berammede partier spilles, finder nævnet ikke at der i de for turneringen gældende regler er hjemmel til, at A kan kræve partiet spillet en anden dag, uden at både modstander og turneringsleder er enig heri.

Nævnet stadfæster derfor turneringskomiteens afgørelse.

Kendelse nr. 42. 10. november 1977

Medlem A, Skakklubben B har indanket en afgørelse truffet af turneringskomiteen for C-turnering den 13-9-77. Ifølge denne afgørelse er A udelukket fra deltagelse i koordinerede turneringer i tre måneder fra den 11-9-77 på grund af usportslig optræden.

Det er oplyst, at A deltog i turneringens x-klasse, hvor der spillede alle mod alle i grupper på 8 deltagere. A udeblev fra et berammet hængparti fra 1. runde og fra partiet i 4. runde. Udeblivelsen fra partiet i 4. runde var begrundet med, at han skulle deltage i Marselisløbet. Dette var forud for runden meddelt såvel turneringslederen som modstanderen.

Turneringskomiteen har begrundet afgørelsen med, at deltagelse i Marselisløbet ikke kan anses for at være en gyldig grund til udeblivelse.

Ved sagens indankning har A oplyst, at han havde tilmeldt sig til Marselisløbet allerede i foråret. Da han tilmeldte sig C-turneringen var han opmærksom på, at løbet faldt sammen med turneringens 4. runde. Han regnede imidlertid med, at han kunne få flyttet partiet til en anden dag. Da turneringen var startet spurgte han derfor sin modstander i 4. runde om partiet kunne afvikles en anden dag inden 5. runde, men det viste sig, at modstanderen ikke var i stand hertil.

Vedrørende udeblivelsen fra hængpartiet fra 1. runde har A oplyst, at den var begrundet i, at han havde sovet over sig.

På skaknævnets forespørgsel har turneringskomiteen oplyst, at komiteens afgørelse er truffet med 22 stemmer, idet komiteens 3. medlem afholdt sig fra at stemme. Desuden er det oplyst, at A ikke tidligere har optrådt usportsligt.

Skaknævnet har herefter truffet følgende afgørelse:

Under hensyn til at A forsøgte at få flyttet partiet i 4. runde til en anden dag, og under hensyn til at han, da dette mislykkedes, meldte afbud til såvel turneringslederen som modstanderen, finder skaknævnet ikke, at han ved denne lejlighed har optrådt usportsligt.

I betragtning af at A fuldførte turneringen, finder skaknævnet ikke at hans udeblivelse fra hængepartiet fra 1. runde, på grund af at han havde sovet over sig, kan betegnes som usportslig optræden.

Skaknævnet ophæver derfor den idømte karantæne.

Kendelse nr. 47b. (forespørgsel) 11. august 1978

Under en runde opdager to spillere, at de på grund af en fejlskrivning fra turneringslederens side spiller med forkerte farver. Skal partiet annulleres og et nyt spilles?

Skaknævnets svar

FIDE's regler § 9 stk. 4 og fortolkningen 2 siger, at hvis det under et parti opdages, at partiet er blevet påbegyndt med omvendte farver, skal partiet annulleres og et nyt spilles. Skaknævnet er af den formening, at denne fortolkning skal benyttes, hvor spillerne ikke følger turneringslederens instruktioner. I dette tilfælde er det rundelægningen, der er forkert. Skaknævnet finder det uheldigt, at ændre på en rundelægning efter at den/de implicerede partier er påbegyndt. Spillerne må derfor protestere mod en forkert rundelægning før det officielle starttidspunkt for den pågældende runde. Er starttidspunktet overskredet kan rundelægningen ikke ændres.

Kendelse nr. 49. (forespørgsel) 30. august 1978

Foranlediget af en episode i Vejleturneringen 1978 har Preben Sørensen, Vejle forespurgt Skaknævnet, om det er i overensstemmelse med FIDE's regler § 12 stk. 2 og § 18 stk. 1, når 2 spillere aftaler remis pr. telefon i stedet for at mødes ved brættet.

Skaknævnets svar

§ 18 stk. 1 siger, at et remistilbud i henhold til § 12 stk. 2 kun kan stilles af en spiller umiddelbart efter, at denne har udført sit træk. Skaknævnet finder, at denne regel har til formål, at sikre modstanderen den fulde udnyttelse af sin betænkningstid, og at FIDE ikke har forudset remis aftalt på forhånd.

Skaknævnet er derfor af den mening, at remis aftalt pr. telefon må ligestilles med afvikling af partier på andet tid og/eller sted end det i programmet fastsatte, hvorfor remis pr. telefon i hvert enkelt tilfælde kræver turneringslederens godkendelse. Skaknævnet finder, at turneringslederen ikke bør give denne godkendelse, hvis resultatet af partiet kan gribe afgørende ind i andre spilleres placeringer.

Skaknævns sag nr. 95. 9. januar 1987

År 1987, den 9/1, blev der af Dansk Skak Unions Skaknævn i sag nr. 95: Finn Larsen, Centrum, Turneringskomiteen i Skakforeningens Centrums klubturnering afsagt følgende kendelse:

I Centrums klubturneringen, partiet mellem Finn Larsen og Lars Wilton, hvilket parti blev spillet den 17/2 1986, skete der, efter at Lars Wilton havde udført sit 39. træk og derefter trykket på uret, det, at hans vinge faldt samtidig. Lars Wilton protesterede herefter over, at vingen var faldet for tidligt.

Turneringsleder Frank Pedersen blev tilkaldt, og han konstaterede at faldvingen var bøjet en smule indad, hvorfor han bedømte uret for defekt. Der blev herefter spillet videre under Finn Larsens protest.

Efter partiet blev uret forseglet og taget i forvaring af turneringslederen, som derefter konsulterede en urmager med henblik på afgørelse af, hvorvidt uret var defekt eller ej.

Finn Larsen indbragte sagen for Turneringskomiteen, der stadfæstede turneringslederens afgørelse.

Finn Larsen indbragte herefter sagen for Skaknævnet med påstand om, at partiet bliver dømt som tabt for Lars Wilton på grund af tidsoverskridelse.

Det bemærkes, at tidskontrol på sædvanligvis skulle finde sted efter udførelsen af 40. træk.

Under sagens behandling har Skaknævnet modtaget det i sagen omhandlede ur og besigtiget dette.

Under denne besigtigelse, der har fundet sted over en længere periode, og som har indbefattet diverse kontrolmålinger, har Skaknævnet ikke kunnet konstatere fejl ved uret.

Som følge heraf ændrer Skaknævnet Turneringskomiteens afgørelse, således at klageren gives medhold i sin påstand, hvorfor bestemmes:

Partiet mellem klageren, Finn Larsen, og Lars Wilton, spillet den 17/2 1986 i Centrums klubturnering, dømmes tabt for Lars Wilton på grund af tidsoverskridelse.

Skaknævns sag nr. 97. (forespørgsel). 5. april 1987

I brev af 10.7. 1986 retter Poul Eriksen forespørgsel om, hvorvidt en rated klubturnering er at opfatte som en koordineret turnering f.s.v. angår idømte karantæner?

Spørgsmålet kan ikke besvares med henvisning til nogen præcis paragraf i Dansk Skak Unions love og regler, ligesom der ikke findes nogen direkte drøftelse heraf i referat af hovedbestyrelsens vedtagelse af rating af klubturneringer.

Det er imidlertid skaknævnets opfattelse, at en karantæne, idømt for en forseelse i forbindelse med deltagelse i en koordineret turnering, skal omfatte enhver koordineret turnering. Da begrebet "koordineret turnering" omfatter såvel åbne enkeltmandsturneringer som lukkede enkeltmandsturneringer, herunder klubturneringer, må klubturneringer, som rates, anses for at være koordinerede turneringer.

Skaknævnet kan herefter svare bekræftende på spørgsmålet. En spiller, som er idømt en karantæne ved en koordineret turnering, kan ikke deltage i ratede turneringer i den periode, karantænen omfatter.

Hvilke personer har ret til/pligt til at skride ind ?

Turneringsarrangørerne har pligt til at kontrollere, at ingen spiller, som deltager i turneringen, er karantæneramt.

I øvrigt har de øvrige deltagere ret til at nedlægge protest.

RKF får indberetning om enhver idømmelse af karantæne (EMT-reglement, paragraf 7) og må derfor have pligt til at skride ind, dersom han konstaterer uregelmæssigheder.

Skaknævnet skal ikke tage stilling til, hvilke konsekvenser det kan få for den pågældende spiller, hans klubformand, turneringsarrangøren eller de øvrige spillere i den klasse, den karantæneramte spiller har deltaget i.

Dette spørgsmål må eventuelt forelægges Dansk Skak Unions hovedbestyrelse, som har modtaget kopi af dette brev.

Skaknævns sag nr. 103. 23. juni 1987

I klageskrivelse af 25.3.1987 indbringer Klaus Bolding, Greve Skakklub, en afgørelse truffet af turneringsledelse og turneringskomite i ØBRO Røgfri.

I Klaus Boldings parti i 3. runde skete der det, at skakurets vinge faldt ca. 10 sekunder for tidligt i forhold til stregmarkeringen. Turneringslederen konstaterede tidsoverskridelse, da faldvingen faldt, og dømte partiet vundet for Klaus Boldings modstander.

Denne kendelse blev umiddelbart derefter stadfæstet af turneringskomiteen.

Sagsfremstillingen er bekræftet af turneringsleder Søren Bech Hansen i brev af 8.4. til skaknævnet.

FIDE's regler for skakspillet, paragraf 12, stk. 4 og 5 omhandler fejl ved skakuret. Fra paragraf 12.4. citeres:

“Hvad uret eller dets specielle anordning (faldvingen) viser, skal betragtes som definitivt, medmindre der foreligger åbenbare fejl. Den spiller, som vil konstatere en sådan fejl, skal gøre det, så snart han selv er blevet klar over den, men ikke senere end umiddelbart efter at vingen er faldet.”

Det er skaknævnets opfattelse, at der i det foreliggende tilfælde er tale om en åbenbar fejl.

Tårnuret viser med stor præcision de sidste sekunder, og af såvel Klaus Boldings klage som Søren Bech Hansens forklaring fremgår, at det kunne konstateres, at der var ca. 10 sekunder tilbage. At urets præcision sat i relation til 2,5 timer ikke med sikkerhed ligger inden for +/- 10 sekunder er i denne forbindelse uden betydning.

Paragraf 12.4 fortsætter:

“Et ur med et tydelig defekt skal erstattes, og det nye ur indstilles så tydeligt som muligt på de tider, der er brugt af de to spillere. Turneringslederen skal sætte det nye ur efter sit bedste skøn...”

I det foreliggende tilfælde skulle turneringslederen da have stoppet partiet, fremskaffet et nyt ur, indstillet dette på 10 sekunder - hvad lader sig gøre ved tårnuret - og ladet partiet fortsætte.

Kendelse:

Klagerens påstand tages til følge. Partiet genoptages fra afbrudsstillingen, jf. ovenstående, og turneringsresultatet berigtiges i overensstemmelse med partiets udfald.

Depositum tilbagebetales klageren.

Skaknævns sag nr. 116. 27. juni 1988

Ved skrivelse af 13. maj 1988 har A klaget til Skaknævnet over en afgørelse truffet af bestyrelsen for Skakklubben Springeren, Odder, hvorefter et parti i klubturneringen mellem A og B skal spilles om, idet partistillingen af en anden var blevet analyseret på et andet skakbræt i spillelokalet. Ifølge klageren har der ikke været nogen kontakt mellem A og den pågældende.

Skaknævnet har indhentet en udtalelse af 31. maj 1988 fra klubbens bestyrelse, der har oplyst, at der er tale om et parti spillet i en lukket klubturnering, som ikke er koordineret med Dansk Skak Unions EMT efter pkt. 4.4. i reglementet for disse turneringer. Bestyrelsen er derfor af den opfattelse, at Skaknævnet ikke har kompetence til at behandle sagen. Bestyrelsen har ved sin afgørelse lagt til grund, at A har betragtet to andre spilleres analyse af det igangværende parti, og at det ikke kan udelukkes, at dette har været en hjælp for A.

Skaknævnet har ved skrivelser af 8. juni 1988 givet A og B lejlighed til at fremsætte deres bemærkninger til kompetencespørgsmålet senest den 22. juni 1988.

B har d. 10. juni 1988 meddelt, at han kan tilslutte sig bestyrelsens standpunkt.

A har ved skrivelse af 14. juni 1988 bl.a. meddelt, at han vil besvare Skaknævnets skrivelse af 8. juni 1988 hurtigst muligt.

Skaknævnet har ved skrivelse af 16. juni 1988 til A fastholdt den fastsatte frist og har herefter ikke modtaget yderligere fra klageren.

Skaknævnet skal udtale:

Den foreliggende sag drejer sig om en tvist i forbindelse med ren skaklig aktivitet. Da partiet ikke er spillet i en af Dansk Skak Unions turneringer eller i en koordineret turnering, er Skaknævnet herefter ikke kompetent til at behandle sagen, jf. § 9, stk. 4, i Dansk Skak Unions love.

Kendelse:

Denne sag afvises. Depositum findes at burde tilbagebetales klageren.

Skaknævns sag nr. 118. 7. december 1988

Ved skrivelse af 23. august 1988 til Skaknævnet har A klaget over en afgørelse meddelt ved skrivelse af 10. august 1988, hvoraf fremgår, at turneringskomiteen for turneringen Copenhagen Open har meddelt ham karantæne indtil den 30. juni 1989 på grund af en udeblivelse.

Skaknævnet har indhentet udtalelser om sagen fra turneringslederen og turneringskomiteen.

Det fremgår af sagen, at A deltog i den internationale mesterklasse. I denne klasse deltog 64 spillere, hvoraf mere end halvdelen var udlændinge. Af programmet for turneringen fremgår, at turneringskomiteen for den internationale mesterklasse bestod af 3 medlemmer, hvoraf en var udpeget af arrangørerne, mens to medlemmer udpegedes af og blandt spillerne i klassen. For den åbne hovedturnering var der nedsat en turneringskomite bestående af 3 af arrangørerne udpegede medlemmer.

Det er oplyst, at det gennem de 10 år, hvori turneringen har været afholdt, har været praksis, at førstnævnte turneringskomite alene har behandlet protester over turneringsledelsens afgørelser vedrørende den rent skaklige aktivitet, mens turneringskomiteen for hovedturneringen tillige har fungeret som turneringskomite for den internationale mesterklasse for så vidt angår øvrige spørgsmål, der er forelagt den af turneringsledelsen, f.eks. udeblivelser. Denne fremgangsmåde er valgt, da de udenlandske spillere forlader landet straks efter sidste runde, og turneringsledelsens indstillinger til turneringskomiteen som regel først foreligger efter sidste rundes afslutning.

Skaknævnet skal udtale:

Efter Skaknævnets opfattelse er den klasse i turneringen, som klageren har deltaget i, ikke en med EMT koordineret turnering efter pkt. 4.4 i Reglement for Dansk Skak Unions EMT og andre turneringer koordineret med denne. Skaknævnet har ved vurderingen af dette spørgsmål taget et vist hensyn til oplysningerne om klassens sammensætning, men særlig lagt vægt på, at det i programmet var offentliggjort, at turneringskomiteen for klassen var forskellig fra den for den øvrige del af turneringen nedsatte turneringskomite og sammensat på en måde, som ikke opfyldte betingelserne i § 5, stk. 2, litra b i det nævnte reglement og reglementets § 7, stk. 3, findes herefter uanvendelig i det foreliggende tilfælde.

Kendelse:

Den indklagede afgørelse ophæves. Depositum tilbagebetales klageren.

Skaknævns sag nr. 128

I maj 1991 spillede A hvid mod B i Vejle EMT, mester 1. Under partiet opstod en episode, der drejede sig om, hvorvidt B i strid med § 15 i FIDE's regler havde benyttet trykte notater ved under partiet at have kigget i en bog, som sammen med andre bøger af en forhandler af skaklitteratur var udstillet på spillestedet.

Turneringslederen tildelte B en advarsel, hvilket blev påklaget af A. Turneringskomiteen stadfæstede turneringslederens afgørelse. Den 3. juni 1991 klagede A over turneringskomiteens afgørelse til Skaknævnet.

A har gjort gældende, at forseelsen bør medføre tab af partiet og karantæne for B. Han har bl.a. henvist til, at bogen omhandlede moderne benoni, som blev spillet i partiet, at episoden skete ved 9.-10. træk i en kritisk stilling i en utraditionel variant af åbningen, B's spillestyrke, der gør ham i stand til hurtigt at læse skaklitteratur, og B's erfaring, hvorfor han burde vide, at han overtrådte et forbud. B erkendte forholdet, idet han bl.a. sagde, at der ikke var varianter i bogen, og at partistillingen ikke var i bogen. Det er efter international praksis tilstrækkeligt, at man har forsøgt at snyde. B har endvidere distraheret ved sin adfærd.

B har i en udtalelse til Skaknævnet oplyst, at han med henblik på en GM-turnering i k-skak i bogudstillingen orienterede sig om hvilke nye bøger, der var kommet om de åbninger, han spiller. Bogen om benoni forklarede populært almene ideer i åbningen. Han læste ikke i bogen, men bladede, idet han dog et øjeblik kiggede på en diagramstilling med en manglende konge. Han havde ikke skænket det en tanke, at handlemåden kunne blive opfattet som forsøg på snyd. Han kendte partistillingen i forvejen. Det er rigtigt, at han lidt senere til A og turneringslederen sagde, at der ikke var konkrete varianter i bogen, og det er muligt, at han tilføjede, at den aktuelle partistilling derfor heller ikke var i bogen, hvilket han dog ikke husker. Den af A påberåbte afgørelse vedrører ikke samme situation.

Turneringslederen har i en udtalelse til Skaknævnet bl.a. oplyst, at han først misforstod omstændighederne, idet han opfattede A's anklage således, at B stod uden for spillelokalet og læste i en medbragt skakbog. Derfor gik han straks med A hen for at undersøge sagen nærmere. Da det gik op for ham, at B i lighed med mange andre spillere havde stået ved en til lejligheden opstillet stand med skaklitteratur og bladet i den pågældende bog, vurderede han hændelsen til at være mindre alvorlig, end han umiddelbart havde haft indtryk af. På den her beskrevne baggrund kunne turneringslederen kun vurdere B's handlemåde til at være uheldig og beklagelig, men ikke til at være usportslig i en sådan grad, at det burde medføre tab af partiet. I denne vurdering indgik ikke en bedømmelse af, hvorvidt B kunne have draget konkret fordel af sin handling. Vurderingen blev meddelt A straks.

Skaknævnet skal udtale:

Det lægges til grund, at B har bladet, men ikke læst, i en udstillet bog, som han ikke på forhånd havde nærmere kendskab til, mens hans parti mod A var i åbningsfasen i en variant af moderne benoni.

Det tiltrædes, at B herved i strid med § 15 i FIDE's regler har benyttet trykte notater under partiet, og at dette under de foreliggende omstændigheder har medført en advarsel. Med hensyn til depositum forholdes som nedenfor bestemt.

Thi bestemmes: Den af turneringskomiteen meddelte advarsel til B stadfæstes. Depositum tilfalder Dansk Skak Union.

Skaknævns sag nr. 133 vedr. Divisionsturneringen

Sagen drejer sig om et parti spillet den 14. november 1992 på 1. bræt i 1. divisionskampen mellem Erling Mortensen, Århus Skakklub, og Erik Jelling, Skolernes Skakklub.

Turneringslederen har den 25. november 1992 truffet afgørelse vedrørende Århus Skakklubs protest mod en af kamplederen, Gunnar Søndergaard, truffet afgørelse, ifølge hvilken partiet er vundet af Erik Jelling. Turneringslederen har fundet, at protesten var rettidigt indgivet og har fastholdt kamplederens afgørelse og dermed kampens resultat, Skolernes Skakklub-Århus Skakklub 3½-4½.

Århus Skakklub har påklaget turneringslederens afgørelse til turneringskomiteen. Turneringskomiteen har truffet afgørelse den 4. januar 1993. Et flertal i turneringskomiteen har afvist protesten over kamplederens afgørelse som fremkommet for sent. Et mindretal i turneringskomiteen har - som turneringslederen - fundet protesten rettidig og har villet fastholde kamplederens afgørelse. Turneringskomiteen har således fastholdt kampens resultat.

Århus Skakklub har ved skrivelse af 22. januar 1993 påklaget turneringskomiteens afgørelse til Skaknævnet med påstand om, at partiets resultat ændres til gevinst for Erling Mortensen.

Skaknævnet har indhentet sagens bilag fra turneringskomiteen og en udtalelse om sagen fra turneringslederen. Skaknævnet har endvidere modtaget flere indlæg fra hver af de to klubber.

Skolernes Skakklub har i første række påstået protesten over kamplederens afgørelse afvist som fremkommet for sent.

Århus Skakklub har herover anført, at protesten er indgivet rettidigt, hvilket i forbindelse med deres indgivelse er accepteret af Skolernes Skakklub og turneringslederen.

Det fremgår af sagen, at partiet blev spillet om lørdagen i weekenden den 14.-15. november 1992, hvor der var dobbeltrunde i 1. division. Efter kampen blev resultatført udfyldt af begge klubbers holdledere, Erik Pedersen, Århus Skakklub, og Thomas Ochsner, Skolernes Skakklub. Som kamplederen har Niels Chr. Christensen underskrevet. Denne var efter det oplyste kampleder i den på samme tid og sted afviklede kamp mellem Haderslev og Frederiksberg. Efter det oplyste var Michael Tettinek, som er formand for Skolernes Skakklub, assisterende kampleder i begge kampe.

Der er ikke mellem klubberne fuld enighed om det videre forløb. Skaknævnet har lagt følgende omstændigheder, som der i det væsentlige synes at være enighed om, til grund:

Under næste dags runde talte Erik Pedersen og Michael Tettinek sammen vedrørende spørgsmålet om protest fra Århus Skakklub. Efter at have spillet sit parti skrev Erik Pedersen følgende notat:

Århus, d. 15/11-92

Det skal herved meddeles, at Århus Skakklub overvejer en protest i forbindelse med afgørelsen af partiet mellem Erling Mortensen-Erik Jelling. En nærmere redegørelse vil følge.

Med venlig hilsen Erik Pedersen

Dette notat kom i løbet af eftermiddagen Michael Tettinek i hænde og blev - påhæftet resultatkortet - sendt med til turneringslederen.

Det fremgår af turneringslederens udtalelse, at han under telefonsamtaler med Michael Tettinek og Erik Pedersen om søndagen tydeligt gav udtryk for, at han ikke ved den telefoniske henvendelse kunne give tilsagn om at anse formalia for overholdt, men at det ifølge praksis var et minimumskrav, at resultatkortet bar oplysning om, at der var nedlagt en protest. Skolernes Skakklub har bestridt at have accepteret protesten som rettidig.

Skaknævnets bemærkninger:

Erik Pedersen har som holdleder efter kampen underskrevet resultatkortet uden forbehold, og § 18 litra c, i Reglement for Dansk Skak Unions divisionsturnering findes, uanset resultatkortet endnu ikke var indsendt til turneringslederen, til hinder for, at der herefter næste dag under næste dags runde kunne indgives protest. Der findes ikke bevist, at hverken Skolernes Skakklub eller turneringslederen i forbindelse med protestens indgivelse har accepteret denne som rettidig.

Herefter bestemmes:

Århus Skakklubs protest mod kamplederens afgørelse afvises som fremkommet for sent.

Depositum tilfalder Dansk Skak Union.

Skaknævns sag nr. 135 vedr. afbud og udeblivelse

K (klageren) deltog i turneringen Øbro Røgfri 1993. Ved skrivelse af 18. marts 1993 skrev A fra turneringskomiteen således til K:

Turneringskomiteen bestående af A, B og C (alle enkeltpersoner er efter Skaknævnets ønske anonymiseret), har tildelt dig ½ års karantæne med følgende begrundelse: - udeblivelse uden afbud fra 2 runder.

Kan du dokumentere, at der var tale en gyldig grund til forseelsen, skal du straks kontakte undertegnede, så DSU kan informeres herom. Dette brev er sendt i kopi til ratingkartoteksføreren og til din klub.

Med venlig hilsen - A

Ved skrivelse af 29. marts 1993 har K indbragt afgørelsen for Skaknævnet. K har anført, at han skriftligt har rettet henvendelse til turneringskomiteen i anledning af skrivelse af 18. marts 1993, men af A har fået telefonisk besked om, at afgørelsen ikke ville blive ændret.

K har erkendt, at han er udeblevet fra to runder.

Om den første udeblivelse har K oplyst, at han havde fået influenza. Han kunne ikke melde afbud, da Øbros telefonnummer ikke stod i KTAS's navnebog og heller ikke kunne fås oplyst på nummeroplysningen. Der var ikke i programmet angivet telefonnummer til spillestedet, turneringslederen eller nogen anden kontaktperson. Udeblivelsen er ikke blevet påtalt over for ham, før han fik meddelelsen om karantænen.

Om den anden udeblivelse har klageren oplyst, at han ikke kunne spille på det tidspunkt, hvor runden ifølge programmet skulle spilles. Han havde derfor aftalt et andet tidspunkt med sin modstander. Han fik ikke noteret det nye tidspunkt ned i sin kalender og udeblev, da han glemte det fuldstændigt. Klageren gav efterfølgende modstanderen en undskyldning, som modstanderen modtog.

K har endvidere anført, at han ikke har fået et indskud til turneringen Øbro Vanvid tilbage. Dette er indbetalt 2 dage før, han fik besked om karantænen.

Skaknævnet anmodede i anledning af klagen turneringskomiteen om en udtalelse.

Ved personlig henvendelse den 26. april 1993 til et af Skaknævnets medlemmer afleverede A en skrivelse med følgende indhold:

Turneringskomiteen TK har, som udgangspunkt ønsket at følge normal praksis for strafudmåling i udeblivelsessager. Denne ligger helt fast på ½ års karantæne for 2 udeblivelser uden afbud, ifølge Øbros turneringsleder TL og formand F.

K erkender forseelserne og begrundet primært sin klage til Skaknævnet med, Øbros tlf.nr. ikke figurerer i telefonbogen. Øbro findes imidlertid i navnebogen under Øbro, - Skakforening. At det naturligvis burde medtages i turneringsprogrammet, når dette alligevel trykkes, er blevet indskærpet over for klubben.

TK medgiver, at K burde have haft en mundtlig advarsel efter 1. udeblivelse og være blevet gjort bekendt med følgerne af yderligere én.

Imod en lempelse af karantænen taler, at K til yderligere 3 runder kom omkring 50 minutter for sent (1. + 3. + 6 runder). Selv om forsinkelser af denne størrelse

er lovlige, må det anses for usportslig optræden at tilmelde sig en turnering, som så oplagt ikke passer ind i ens kalender.

Undertegnede har ikke turneringslederlicens og gjorde ved turneringsstart TL opmærksom på dette, men det var ifølge samme ikke påkrævet for at sidde i en turneringskomite.

På turneringskomiteens vegne - A

Ved aflevering af denne skrivelse oplyste A, at turneringskomiteens afgørelse reelt var truffet af ham alene efter turneringslederens indstilling. Sagens realitet havde ikke været drøftet mellem turneringskomiteens medlemmer, inden afgørelsen var truffet.

Skaknævnets bemærkninger:

Indledningsvist bemærkes, at Skaknævnet har henledt Skakforeningen Øbros opmærksomhed på anmodningen om tilbagebetaling af indskud. Skaknævnet har ikke foretaget yderligere vedrørende dette spørgsmål, som det ligger uden Skaknævnets kompetence at behandle.

Afgørelsen om at tildele karantæne lider efter det oplyste af den helt grundlæggende og væsentlige mangel, at den reelt ikke er truffet af turneringskomiteen, men af ét turneringskomiteens medlemmer. Skaknævnet har dog ikke fundet det hensigtsmæssigt at hjemvise sagen, blandt andet fordi turneringsarrangøren efter det foreliggende har begået den fejl at udpege en turneringskomite, hvis medlemmer ikke alle har turneringslederlicens, jf. litra b, i Reglement for Dansk Skak Unions EMT og andre turneringer koordineret med denne.

Det findes at måtte karakteriseres som usportslig optræden, at K er udeblevet fra et parti, som på hans foranledning var flyttet til et andet tidspunkt, blot fordi klageren havde glemt tidspunktet, jf. § 14 i Reglement for Dansk Skak Unions EMT og andre turneringer koordineret med denne. Denne forseelse findes isoleret set at burde medføre en advarsel. Der lægges til grund, at der ikke mellem de to udeblivelser er givet nogen påtale.

Skaknævnet finder ikke at kunne se bort fra, at klageren har haft lovligt forfald på grund af sygdom i forbindelse med den anden udeblivelse. Da det lægges til grund, at der ikke - som normalt - var anført noget telefonnummer i det omdelte program, hvortil afbud kunne meddeles, og da det må lægges til grund, at klageren har gjort sig rimelige anstrengelser for at finde frem til nummeret, hvilket er mislykkedes, findes det at have været undskyldeligt, at klageren ikke har givet meddelelse om sit forfald.

Oplysningen om, at K er kommet omkring 50 minutter for sent i andre runder, findes uden betydning for sagens afgørelse.

Som følge af det anførte bestemmes:

Den K ved skrivelse af 18. marts meddelte karantæne ophæves. K tildeles i stedet en advarsel.

Skaknævns sag nr. 139 vedr. rating af ikke-spillede partier og kundgørelse af nye regler:

Erritsø Skakklub indbød i Skakbladet nr. 4, 1993 til 12. Forårsturnering. Tilmeldingsfristen var den 23. april 1993. Turneringen afvikledes på datoerne 4., 11., 18. og 25. maj samt 8. juni 1993. I reglementet for turneringen er blandt anført følgende:

Turneringen afvikles efter Dansk Skak Unions regler for EMT og turneringer koordineret med denne.

...Afbud er kun gyldigt, hvis den spiller, der melder afbud kan anvise ny spilledato accepteret af modstanderen.

NN var tilmeldt i Basisgruppe 1. Ingen af hans partier blev efter det foreliggende afviklet.

Den 8. juni 1993 indgav to spillere i gruppen, Claus Marcussen og Børge Guldager, klage til turneringskomiteen over, at partierne mod NN ikke blev ratet. De har endvidere anmodet om, at NN tildeles en lang karantæne.

Turneringskomiteen traf afgørelse ved skrivelse af 24. juni 1993. I afgørelsen er anført følgende:

Det fremgår af de oplysninger, komiteen har indhentet/modtaget, at hændelsesforløbet har været således vedrørende NN's deltagelse i turneringens Basis 1:

1.runde: Der meddeles afbud til turneringslederen uden anvisning af ny spilledato -accepteret af modstanderen.

2.runde: Udeblivelse uden afbud.

3.runde: Der meddeles afbud til turneringslederen uden anvisning af ny spilledato -accepteret af modstanderen.

4.runde: Afbud til modstanderen med aftale om ny spilledato, men udeblivelse fra denne uden afbud.

5.runde: Afbud til turneringslederen på datoen for rundens afvikling uden aftale om ny spilledato.

Turneringskomiteen er af den opfattelse, at samtlige afbud må betragtes som udeblivelse uden godkendt afbud og derfor burde rates efter bestemmelserne i Skakhåndbogens pkt. 4.5.4.2.:

Udebliver en spiller fra hele turneringen uden godkendt afbud rates disse partier ikke, men den udeblevne idømmes mindst 6 måneders karantæne fra koordinerede turneringer.

Denne tilføjelse er efter det oplyste gældende fra vedtagelsen.

På denne baggrund godkender turneringskomiteen de dispositioner, turneringslederen har foretaget vedrørende NN's deltagelse i turneringen og ændringer i ratingberegningen.

Turneringskomiteen finder dog, at NN har optrådt meget usportsligt, hvorfor han idømmes en karantæne på 12 måneder - gældende fra turneringens afslutning 8/6 1993.

Ved skrivelse af 13. juli 1993 har Claus Marcussen og Børge Guldager indbragt turneringskomiteens afgørelse for Skaknævnet for så vidt angår spørgsmålet om ratingberegningen.

Klagerne har anført, at NN ikke kan opfattes som værende udeblevet fra en hel turnering. Der er herved henvist til følgende. I 2. runde udførte Guldager sit 1. træk og fik efter en times forløb resultatet 1-0 (med "bolle") på turneringstavlen. Turneringslederen gjorde ved samme lejlighed Guldager opmærksom på, at det anførte parti under alle omstændigheder ville blive opfattet som værende spillet og derfor naturligvis ville blive ratet. For så vidt angår 4. runde insisterede Bjarne Andersen d. 1/6 1993, hvor der spillede udsatte partier, på at få et 1-tal mod NN. Resultatet 1-0 (med "bolle") blev herefter noteret på turneringstavlen.

Klagerne har endvidere anført, at den af hovedbestyrelsen vedtagne ændring af pkt. 4.5.4.2. i EMT-reglementet ikke kan komme i anvendelse. Til støtte for dette synspunkt er anført, at ændringen kun på meget uklar måde og uden ikrafttrædelsesdato er bekendtgjort i Skakbladet nr. 6, som klagerne først modtog dagen efter, at de havde indgivet protest til turneringskomiteen.

Endvidere har klagerne anført, at den pågældende ændring vil belønne den udeblevne spiller, mens de øvrige deltagere straffes.

Af en udtalelse af 10/8 1993 fra turneringskomiteen fremgår, at karantænen er fastsat til 12 måneder, blandt andet fordi NN ved tidligere turneringer har været meget efterladende med hensyn til at melde afbud.

I en supplerende udtalelse af 10/9 1993 fra turneringskomiteen er det oplyst, at det fremgår af oplysninger indhentet fra turneringslederen, at NN driver en vognmandsforretning med kørsel såvel herhjemme som i udlandet, og at i de tilfælde, hvor NN har sendt afbud, har han begrundet det kørselsopgaver i udlandet.

Skaknævnet har ved skrivelse af 16/9 1993 givet NN lejlighed til at fremkomme med sine bemærkninger til sagen. NN har ikke besvaret skrivelsen.

Skaknævnets bemærkninger:

Indledningsvis bemærkes, at spørgsmålet om, hvorvidt et afbud er gyldigt, må afgøres på grundlag af begrundelsen for afbudet og den foreliggende dokumentation herfor. Det kan således ikke være en betingelse for, at et afbud er gyldigt, at modstanderen har accepteret et nyt spilletidspunkt. Bestemmelsen herom i turneringsreglementet må derfor anses for uden retsvirkning.

Efter det foreliggende kan det tiltrædes, at der i de tilfælde, hvor der er et afbud, ikke foreligger gyldige afbud.

Ændringen i EMT-reglementets pkt. 4.5.4.2. blev vedtaget på hovedbestyrelsens ordinære møde d. 9/4 1993. Den ændrede formulering fremgår af mødereferatet, som er dateret d. 10/5 1993.

Skakbladet nr. 6, 1993 indeholder referat af delegeretmødet 1993. Det fremgår af side 129, at formanden i sin beretning har omtalt den vedtagne ændring, dog uden at de ratingmæssige konsekvenser for vinderne af de ikke spillede partier er angivet.

Efter § 7 i Love for Dansk Skak Union fastsætter hovedbestyrelsen reglementet for unionens turneringer. Der findes i lovene ikke regler om kundgørelsen af de reglementer, som fastsættes. Ud fra almindelige retssikkerhedssynspunkter må

der imidlertid lægges stor vægt herpå. Det findes såvel praktisk som principielt vigtigt, at der tilvejebringes en autoritativ kilde til sikker viden om reglementernes nøjagtige indhold.

Dette synspunkt må da antages at ligge bag bestemmelsen i § 11 a i EMT-reglementet. Efter denne bestemmelse skal turneringen afvikles efter FIDE's regler for skakspillet, således som disse foreligger oversat i Skakhåndbogen eller Skakbladet.

I det foreliggende tilfælde er der tale om en reglementsændring, som har betydning for alle deltagere i EMT og de koordinerede turneringer. En sådan ændring findes at måtte kundgøres ved udsendelse af rettelsesblad til Skakhåndbogen eller ved bekendtgørelse i Skakbladet, før den kan anvendes. Gengivelsen i mødereferatet, som der ikke er den fornødne sikkerhed for kommer til spillernes kundskab, findes således ikke tilstrækkelig.

Den ovenfor nævnte omtale i Skakbladet, som ikke angiver ændringens nøjagtige indhold, og som er indeholdt i et længere mødereferat, findes heller ikke tilstrækkeligt til, at ændringen kan betragtes som kundgjort.

Heraf følger, at afgørelsen må træffes efter EMT-reglementets pkt. 4.5.4.2 i bestemmelsens hidtidige formulering.

Da der som ovenfor anført ikke foreligger gyldigt afbud, og der ej heller er oplyst noget om gyldig grund til manglende afbud, skal partierne rates. Turneringskomiteens afgørelse ændres derfor, for så vidt den er påklaget.

Thi bestemmes:

NN's partier i Erritsø Skakklub 12. Forårsturnering rates som vundne for modstanderne og tabte for NN.

Depositum tilbagebetales klagerne.

3.5.5 Kendelser i korrespondanceskak

Kendelse nr. 38. 22. marts 1977

A har indanket en afgørelse truffet af DSU's korrespondancechef den 4-1-77 vedr. partiet mellem hvid: A og sort: B, y-købing i DSU's pokalkorrespondanceturnering, gruppe X. Ifølge denne afgørelse har B ikke tabt nævnte parti på tidsoverskridelse ved afgivelsen af sit 10. træk. Det fremgår af sagen, at B den 24-10-76 havde gjort 9 træk med 30 forbrugte betækningsdage. B har oplyst, at han postede sit 10. træk mellem kl. 22.45 den 24-10-76 og kl. 00.30 den 25-10-76.

Postkortet med trækket blev poststempelt den 25-10-76 kl. 10.30 i y-købing og A krævede at have vundet partiet på tidsoverskridelse, idet B havde forbrugt 31 betækningsdage til 10 træk, jf. reglement for DSU's korrespondanceskaktturneringer pkt. 6.3.3.3.

B hævdede, at han havde grund til at forvente, at postkortet ville blive poststempelt før kl. 06.00 den 25-10-76 og at trækket derfor var afgivet med i alt 30 forbrugte betækningsdage, jf. reglementets pkt. 6.3.2.

Turneringslederen traf den 18/11-76 den afgørelse, at partiet var vundet af A på tidsoverskridelse. B gjorde den 19/11-76 indsigelse mod afgørelsen, idet han anførte, at han ikke kunne vide, at postvæsenet ville poststemple postkortet kl. 10.30 den 25-10-76, når kortet var nedlagt i postkasse som tidligere nævnt. Sagen blev forelagt korrespondancechefen, som den 4-1-77 meddelte, at da reglementets pkt. 6.3.2. forudsætter at poststempelt aldrig vil udvise et klokkeslæt, som ligger mere end 4-5 timer efter postkassetømmingstidspunktet, kunne reglementets bestemmelser ikke anvendes, og partiet skulle fortsætte, således at B's betækningsstid ansættes til 30 dage for de første 10 træk.

Ved sagens indankning har A anført overfor skaknævnet, at hvis korrespondanceskak-chefens afgørelse står ved magt, så er reglementets pkt. 6.3.2. ikke mere gældende.

På grundlag af det foreliggende materiale har skaknævnet herefter truffet følgende afgørelse. Skaknævnet finder, at B må bære risikoen for hvornår postkortet med hans 10. træk blev poststempelt. Da postkortet er poststempelt den 25-10-76 kl. 10.30 finder skaknævnet, at B efter det oplyste om den tidligere forbrugte betækningsstid har overskredet betækningsstiden ved afgivelsen af sit 10. træk, jf. reglementets pkt. 6.3.2.

Kendelse nr. 59

I et k-skakspil mellem Hvid og Sort afsendte Sort den 22.5.1978 sit 9. træk. Ved fremkomsten var trækket ulæseligt - helt udvisket - idet kortet var vådt. Under henvisning til k-skakreglementets § 6.3.5. tillagde Hvid Sort en betænkningstid på 3 dage, men Sort protesterede imod dette, idet han anførte, at han havde afsendt et læseligt træk.

Efter udførelsen af Sorts 10. træk havde han efter sin egen opgørelse anvendt 28 dages betænkningstid, mens Hvid ved at tillægge de omtalte 3 dage opgjorde betænkningstiden til 31 dage.

Hvid påstod partiet vundet på tidsoverskridelse og fik heri medhold af turneringslederen. Sort ankede til K-skakchefen, som ikke fandt, at § 6.3.5. kunne anvendes i dette tilfælde. Han bestemte derfor, at partiet skulle genoptages ved, at Hvid fremsender sit 10. træk.

Sagen er af Hvid indbragt for skaknævnet.

§ 6.3.5. i k-skakreglementet lyder således:

“Modtages et ugørligt eller ulæseligt træk, skal det straks meddeles afsenderen. Afsenderen af et ugørligt eller ulæseligt træk får tillagt 3 dages ekstra forbrugt betænkningstid, i gentagelsestilfælde 6 dages ekstra forbrugt tid.”

Skaknævnet finder, at denne bestemmelse må forstås således, at tillæg af tid alene anvendes over for den spiller, der har afsendt et ulæseligt træk. Hvor trækket er blevet ulæseligt på grund af postvæsenets behandling af skakkortet, anvendes der ikke tillæg. De foreliggende oplysninger - herunder kortets nuværende udseende - tyder på, at det sidste er tilfældet i denne sag.

Skaknævnet skal i øvrigt til klagerens anbringender bemærke, at k-skakreglementet ikke indeholder noget krav om anvendelse af skrivefast blæk.

Skaknævnet bestemmer herefter:

Partiet genoptages ved modtagelsen af denne kendelse, idet Hvid fremsender sit 11. træk. Betænkningstiden udgør for Hvid 24 dage og for Sort 28 dage.

Skaknævns sag nr. 107. 13. december 1987

Ved skrivelse af 18/9 1987 indbragte klageren Martin Kock Clausen for Skaknævnet K-skakchefens afgørelse af 31/8 1987 vedrørende partiet mellem klageren og Freddie Scheidig i pokalturneringsgruppe 86 I 10 for Skaknævnet.

K-skakchefen havde i sin kendelse stadfæstet turneringslederens afgørelse af 23/8 1987, hvorved det blev bestemt, at Freddie Scheidig ikke havde tabt det pågældende parti på tidsoverskridelse.

Sagen drejer sig om, hvorvidt datoer i poststempler er læseligt og hvad det i givet fald skal læses som.

Det originale kort samt kopier af dette kort har været fremsendt og forelagt for Skaknævnet.

Ved det pågældende kort angiver indklagede Freddie Scheidig, at have afsendt sit 26. træk mandag den 17/8 1987 og derved brugt 90 dage i alt. Kortet er modtaget hos klageren den 19/8 1987.

Efter klagerens opfattelse er kortet poststemplet den 19/8 1987, og såfremt dette lægges til grund, er der enighed om, at Freddie Scheidig har overskredet tiden og derved tabt partiet.

Klageren har gjort gældende i første række, at kortet uden anden viden kan læses som poststemplet den 19/8 1987 og i anden række, at man ved vurdering af datoens læselighed må tage hensyn til sagens omstændigheder i øvrigt. Herved er der henvist til, at Scheidig selv har anført den 17/8 som afsendelsesdato, således at datoerne 11.-16. på forhånd kan udelukkes. Det er endvidere anført, at 2. ciffer i poststemplet ikke kan være et 7- eller 8-tal, og derfor må være et 9-tal.

Skaknævnet skal udtale:

Der er blandt Skaknævnets medlemmer enighed om, at det pågældende poststempel ikke uden andre oplysninger kan betegnes som læseligt. 1 af Skaknævnets medlemmer finder hermed, at kortet må betegnes som ulæseligt, og at afsenderens tidsangivelse således må læges til grund. Dette medlem stemmer derfor for at stadfæste k-skakchefens afgørelse, som bygger på dette princip ved fortolkningen af § 6.3.2. i reglementet.

2 af Skaknævnets medlemmer finder, at man ved afgørelsen af, hvorvidt et poststempel må betegnes som læseligt ud fra den citerede bestemmelse ikke alene kan tillægge selve poststemplet betydning, men derudover som af klageren subsidiært anført, kan og skal tage hensyn til øvrige kendte og uomtvistede data.

Disse 2 medlemmer stemmer derfor for at give klageren medhold i sin påstand.

Der afsiges kendelse i henhold til flertallet.

Kendelse:

Korrespondanceskakpartiet mellem Martin Koch Clausen og Freddie Scheidig dømmes tabt på grund af tidsoverskridelse af sidstnævnte, idet dennes skakkort, hvorved træk nr. 26 blev fremsendt, er poststemplet den 19/8 1987, hvilken dato må lægges til grund for tidsberegningen.

Depositum tilbagebetales klageren.

Skaknævns sag nr. 120. 15. januar 1989

Ved skrivelse af 17. september 1988 har turneringslederen for k-skakenkeltmands-turneringen på baggrund af en klage fra en deltager i gruppe E-87-03, Kaj Vermehren, truffet afgørelse om, at en anden deltager Niels Jørgen Fries Nielsen, bortvises fra gruppen.

Ved skrivelse af 13. oktober 1988 har k-skakchefen stadfæstet afgørelsen med den begrundelse, at Niels Jørgen Fries Nielsen groft har tilsidesat k-skakreglementets pkt. 6.4.2. om usportslig optræden. Ved skrivelse af 14. oktober 1988 har Niels Jørgen Fries Nielsen (herefter benævnt klageren) klaget over k-skakchefens afgørelse til Skaknævnet.

Det fremgår af sagen, at Kaj Vermehrens klage til turneringslederen angik det forhold, at han ifølge et medlemsblad for Hammershøj Skakklub ikke har spillet mod klageren, men derimod mod to elever på Tjele Efterskole, ligesom bladet indeholdt stillinger fra og kommentarer til uafsluttede partier i gruppen. Endvidere har han anført, at klageren har søgt at presse ham til at opgive partiet, under henvisning til, at han "gerne vil prøve kræfter i landsholdsklassen".

Klageren har i en redegørelse af 9. juni 1988 til turneringsslederen anført, at han som lærer på Tjele Efterskole tilmeldte sig turneringen for at få nogle partier, som kunne analyseres løbende i forbindelse med skakundervisningen. Til hvert parti knyttedes to elever, som skulle foreslå træk, som kun blev udført, hvis han selv anså dem for acceptable. Samtidig blev partierne diskuteret i klassen. Efterhånden foretoges flere og flere træk dog uden forslag fra eleverne. Også computere har været anvendt i forbindelse med partierne, ligesom andre stærke spillere har deltaget i analyserne. Han har imidlertid kun afsendt træk, som han selv anså for acceptable. Han finder intet forkert i at modtage hjælp i forbindelse med k-skakpartier. Han anser klagen for indgivet, fordi han i forbindelse med sit sidste træk foreslog Vermehren at opgive partiet, idet han samtidig oplyste, at forslaget var begrundet i et ønske om at deltage i landsholdsklassen, og idet han samtidig undskyldte sin frækhed.

Klageren har i sin klageskrivelse af 4. oktober 1988 til k-skakchefen blandt andet anført, at Vermehren længe har været indforstået med måden at afvikle partierne på.

Klageren har i sin skrivelse til Skaknævnet blandt andet anført, at det må være op til hver enkelt spiller, om man vil benytte hjælp til k-skak, og det er udbredt praksis at gøre det. Spilleren er ansvarlig for trækkene ved sin underskrift. Tidligere sager har ikke givet anledning til reglementsændringer. Hans åbenhed om sagen bør ikke komme ham til skade.

Kaj Vermehren har i en skrivelse af 14. december 1988 anført, at han med mellemrum fik tilsendt numre af klubbladet fra klageren, men at det først var efter modtagelsen af klagerens seneste kort, at han blev opmærksom på omtalen af klagerens måde at afvikle partierne på. Han har således ikke på noget tidspunkt godkendt fremgangsmåden. Efter hans opfattelse er turneringslederen blevet ført bag lyset, og konsekvensen af en eventuel godkendelse af fremgangsmåden vil være, at enhver skakklub via et kvalificeret medlem kan uddele en k-skakgruppes partier til klubspillere, som hver især ikke har kvalificeret sig til den pågældende klasse.

Skaknævnet har modtaget kopier af de relevante sider fra klubbladet. Disse er skrevet af klageren. Det er omtalt, at "holdet deltager i eliteklassen i k-skak

under mit navn - der er to elever om hvert parti." Bestemte elever er opført som spillere skiftevis med betegnelsen "vi". Klageren har i forbindelse med sagen fremhævet den pædagogiske effekt af, at eleverne herved føler medindflydelse på trækkene.

Skaknævnet skal udtale:

Da det i pkt. 6.1.1 i reglement for Dansk Skak Unions korrespondanceskaktturneringer er bestemt, at FIDE's regler for skakspillet kun er gældende i den udstrækning, de er anvendelige, må det fastslås, at der ikke udtrykkeligt i de skrevne regler om k-skak er taget stilling til lovligheden af at tage sin tilflugt til tredjemands råd eller mening, jf. § 15.1.a i FIDE's regler for skakspillet.

Det findes at være så almindeligt udbredt, at k-skakspillet analyserer igangværende partier med andre og benytter resultater af analyserne i partierne, at der må siges at have dannet sig en sædvane for, at dette er tilladt.

Klagerens oplysninger om, at fordelingen af partierne til eleverne er sket i undervisningsøjemed, og at han selv har godkendt og underskrevet hvert enkelt afsendt træk, lægges til grund. Klageren findes, jf. ovenstående, ikke herved at have udvist manglende forståelse af spillets karakter eller gjort sig skyldig i usportslig optræden.

Da træk beregnet af en computer findes at kunne sidestilles med råd fra tredjemand, findes oplysningen om, at der har været anvendt computere i forbindelse med partierne, ikke at kunne føre til andet resultat.

Klagerens enkeltstående forslag til Kaj Vermehren om at opgive partiet under henvisning til, at han gerne ville deltage i landsholdsklassen, findes ikke at være en sådan tilsidesættelse af den gode tone, som bør anvendes spillerne imellem, at det kan karakteriseres som usportslig optræden.

Kendelse:

Bortvisningen af Niels Jørgen Fries Nielsen fra gruppe E-87-03 i k-skakenkeltmandsturneringen ophæves. Turneringslederen fastsætter en dato, hvorfra de uafsluttede partier genoptages. Depositum tilbagebetales klageren.

4. REGLEMENT FOR DSU'S EMT OG KOORDINEREDE TURNERINGER	4-2
4.1 Almindelige bestemmelser.....	4-2
4.1.1 Administrative organer.....	4-2
4.1.2 Turneringens afvikling.....	4-7
4.1.3 Øvrige bestemmelser.....	4-10
4.2 Bestemmelser for EMT (særlige regler for DM i Påsken).....	4-13
4.3 Bestemmelser for det åbne junior-DM.....	4-18
4.4 Bestemmelser for koordinerede turneringer.....	4-20
4.5 Dansk Skak Unions ratingsystem.....	4-22
4.5.1 Indledning.....	4-22
4.5.2 Beregning af ratingtallet.....	4-22
4.5.3 Ratingberettigede turneringer.....	4-25
4.5.4 Øvrige beregningsregler.....	4-25
4.5.5 Ratingsystemets afgrænsning.....	4-26
4.5.6 Koordinering med den internationale ratingliste.....	4-27
4.5.7 Tabeller til ratingberegning.....	4-28
4.6 Turneringslederlicens.....	4-32
4.6.1 Erhvervelse af licens.....	4-32
4.6.2 Fortabelse af licens.....	4-32
4.6.3 Administration.....	4-32
4.6.4 Registrering.....	4-32
4.7 Koordineret hurtigturnering.....	4-33
4.8 FIDE's internationale titel- og ratingregler.....	4-34
4.8.1 Opnåelse af ELO-rating:.....	4-34
4.8.2 Krav til ELO-ratede turneringer.....	4-34
4.8.3 ELO rating af danske turneringer.....	4-34
4.8.4 Krav til titelturneringer:.....	4-35
4.9 Dansk Skak Unions turneringssystemer.....	4-38
4.9.1 Vejledning for turneringsarrangører.....	4-38
4.10 Monrads turneringssystem.....	4-40
4.10.1 Gode råd ved brug af Monrads turneringssystem.....	4-40
4.11 Nordisk turneringssystem.....	4-42
4.11.1 Vejledning for turneringsledere ved Nordisk system.....	4-45
4.12 Schweizer-systemet.....	4-51
4.13 Andre turneringsformer.....	4-51
4.13.1 Lynturneringer.....	4-51
4.13.2 Hurtigskaktturneringer.....	4-51
4.13.3 Klubturnering.....	4-52
4.13.4 Handicaptturnering.....	4-52
4.13.5 Olympiadeturnering.....	4-52
4.14 Korrektionssystemer.....	4-53
4.14.1 Sonneborn - Berger.....	4-53
4.14.2 Almindelig korrektion.....	4-53
4.14.3 Middelkorrektion.....	4-53
4.15 Alle-mod-alle rundeskemaer.....	4-54

4. REGLEMENT FOR DSU'S EMT OG KOORDINEREDE TURNERINGER

4.1 Almindelige bestemmelser

4.1.1 Administrative organer

§ 1

Udvalg og komiteer

Til varetagelse af en række i dette reglement fastsatte opgaver nedsættes/udpeges følgende administrative organer:

- a. Spilleudvalget
- b. Ratingkomiteen
- c. Ratingkartoteksføreren
- d. Turneringsarrangører
- e. Turneringsledere
- f. Turneringskomiteer

§ 2

Spilleudvalget

Sammensætning

Spilleudvalget (herefter benævnt SU) består af 3 medlemmer. Hovedbestyrelsen (herefter benævnt HB) udpeger formanden for SU og yderligere et medlem. Det tredje medlem udpeges af de på afstemningstidspunktet tilstedeværende styrkelistespillere.

HB udpeger en 1., en 2. og en 3. suppleant, der indkaldes, når et eller flere medlemmer har forfald eller ikke mener at kunne deltage i afgørelsen af en bestemt sag.

Valgbare til SU er mesterspillere. Medlemmerne vælges for 3 år ad gangen og således, at der hvert år afgår et medlem. Suppleanter vælges for 1 år ad gangen.

Arbejdsområde

SU kan, efter indstilling fra RK, i tilfælde af manglende indberetning jvnf. 4.5.4.3 tildele spilleren en advarsel eller udelukke spilleren fra koordinerede turneringer i et givet tidsrum.

SU fastsætter regler for omkampe fra Danmarksmesterskabet jvnf. 4.2 §36 og §37.

SU skal godkende RK's indstilling ved tildeling af ratingtal jvnf. 4.5.5.1.

SU opstiller en juniorstyrkeliste over spillere, der har et ratingtal på mindst 2100, og som ikke er fyldt 20 år før 1. januar i det pågældende år.

Juniorstyrkelisten er afgørende for udtagelse til junior-VM, medens udtagelse til andre turneringer foregår efter princippet at dele udtagelser ud til flere mulige juniorspillere.

Juniorstyrkelisten revideres når SU finder det påkrævet.

§ 3

Ratingkomiteen

Sammensætning

Ratingkomiteen (herefter benævnt RK) består af 3 medlemmer og en suppleant. Medlemmerne udpeges af HB for 3 år ad gangen og således, at der hvert år afgår 1 medlem. Suppleanten udpeges af HB for 1 år ad gangen.

Arbejdsområde

RK sørger for følgende:

- a. Beregning af ratingtal for danske spillere, der deltager i udenlandske turneringer.
- b. Indberetning til FIDE af danske turneringer, der opfylder betingelserne for rating til den internationale ratingliste.
- c. Udførelse af stikprøvevis kontrolberegning af ratingtal fra danske turneringer med de under §4 beskrevne deltagere.

RK udfører i øvrigt opgaver fastlagt i ratingreglementet.

§ 4

Ratingkartoteksføreren

Ratingkartoteksføreren (herefter benævnt RKF) udpeges af HB.

RKF fører i overensstemmelse med ratingreglementet og nærværende reglement kartotek over alle deltagere i EMT og med denne koordinerede turneringer.

RKF opstiller en liste over spillere, som efter udløbet af tilmeldingsfristen for det sidst afholdte EMT har opnået et kandidatresultat.

RKF offentliggør på forlangende ratingliste indeholdende følgende spillere:

- Spillere med ratingtal på mindst 2200
- Spillere med kandidatresultat
- De højest ratede juniorspillere
- De højest ratede kvindelige spillere

§ 5

Turneringsarrangører

Turneringsarrangøren tilrettelægger alle forhold vedrørende turneringens afholdelse og udfører i øvrigt opgaver som beskrevet i nærværende reglement.

Turneringsarrangøren sørger for følgende:

- a. Udpeger en eller flere turneringsledere, hvoraf mindst een skal være i besiddelse af unionens turneringslederlicens, medens øvrige kan være turneringslederaspiranter (jf. turneringslederlicens 4.6).
- b. Udpeger en turneringskomite bestående af 3 medlemmer, der alle skal være i besiddelse af unionens turneringslederlicens. Udtræder et medlem af turneringskomiteen, suppleres denne i henhold til reglerne for udpegning af komiteen.
- c. Indsendelse af anmeldelseslister til RKF påført samtlige deltageres navn, klub, fødselsdato og ratingtal. For nye spillere skal påføres ratingtal i overensstemmelse med § 4.5.5. Inden en uge (se dog § 64) returnerer RKF listen påført aktuelle ratingtal.
- d. Gruppeinddeling og lodtrækning, idet det påses, at indbydelsesregler overholdes.
- e. Indsendelse af EMT-afgift til unionens kasserer.
- f. Fastsættelse af antal, størrelse og fordeling af præmier samt påse, at disse offentliggøres senest anden turneringsdag.
- g. Turneringsindberetning sker til RKF senest 7 dage efter sidste runde.

§ 6

Turneringsledere

Turneringslederen/lederne (herefter benævnt TL) udpeges af turneringsarrangøren, jf. § 5.

Under turneringen skal TL ud over at forestå turneringen træffe afgørelser i henhold til turneringsreglerne (afvikling af hængepartier m.v.), nærværende regler og FIDE's regler.

Efter turneringen skal TL beregne ratingtal og undersøge, om der er opnået kandidatresultat for alle deltagerne. Senest 7 dage (poststempel) efter sidste runde skal turneringsindberetningsskema med datoer, karantæner, advarsler, turneringsledere o.l. indsendes sammen med turneringsresultaterne til RKF. Resultaterne kan indberettes på enten et resultatindberetningsskema eller man kan vælge enhver anden form for liste, idet resultatindberetningsskemaets indhold skal fremgå af indberetningen.

Hvis TL ønsker at deltage i turneringen, skal dette i hvert enkelt tilfælde godkendes af RKF.

§ 7

Turneringskomiteer

Turneringskomiteen (herefter benævnt TK) udpeges af turneringsarrangøren, jf. § 5.

TK træffer afgørelse i alle spørgsmål, som indankes for den, eller som turneringslederen ikke kan afgøre.

Hvis en spiller opfører sig usportsligt eller nægter at efterkomme en afsagt kendelse, kan TK give den pågældende spiller en advarsel eller udelukke spilleren fra koordinerede turneringer i et givet tidsrum. Advarslen eller udelukkelsen meddeles skriftlig med begrundelse direkte til spilleren; kopi sendes til RKF og spillerens klub.

4.1.2 Turneringens afvikling

§ 11

Almindelige regler

- a. Turneringen afvikles efter FIDE's regler for skakspillet, således som disse foreligger oversat i Skakhåndbogen eller Skakbladet.
- b. Der skal i turneringsreglementet være fastsat regler for afvikling af hængepartier og udsatte kampe. Eventuelle hængepartier og udsatte kampe skal være spillet inden det for sidste runde fastsatte tidspunkt.
- c. Rundelægning kan tidligst finde sted efter udløbet af det officielt fastsatte tidspunkt for afvikling af hængepartier.
- d. Efter en rundes starttidspunkt kan den af turneringslederen fastsatte rundelægning ikke ændres.

§ 12

Betænkningstid

- a. *Normal betænkningstid:* Hvis andet ikke er fastsat i invitationen spilles med betænkningstiden 40 træk på 2 timer og derefter 20 træk i timen.
- b. *Anden betænkningstid:* I invitationen kan betænkningstiden fastsættes efter følgende retningslinier:
 - Første tidskontrol finder sted enten efter 2 timer eller 2½ times betænkningstid til hver spiller.
 - Næstfølgende tidskontroller finder sted efter yderligere 1 times betænkningstid pr. spiller.
 - Trækantallet fastsættes således, at det gennemsnitlige antal træk pr. time ligger i intervallet 16-23 træk.

Opsparet tid kommer senere træk til gode.

§ 13

Supplerende regler for færdigspil som hurtigskak

- a. I invitationen fastsættes den samlede spilletid, som skal være mindst 5 timer.
- b. Partierne færdigspilles uden afbrud.
- c. Første del af betænkningstiden fastsættes efter regler angivet i § 12. Restspilletiden efter næstsidste tidskontrol skal ligge i tidsintervallet 30-60 minutter pr. spiller plus opsparet betænkningstid.
- d. FIDE's regler indeholder regler for færdigspil som hurtigskak.

§ 14

Udeblivelse

Udeblivelse uden gyldigt afbud og uden gyldig grund til manglende afbud betragtes som usportslig optræden.

§ 15

Aflevering af resultat

Vinderen - ved remis den spiller der førte de hvide brikker - skal straks ved partiets afslutning meddele TL resultatet.

Vundet parti giver 1 point, remis ½ point og tabt 0 point.

§ 16

Ikke fuldførelse af turnering

Alle-mod-alle-gruppe:

- a. Hvis en spiller ikke har fuldført mindst 50% af sine partier, når han forlader turneringen, forbliver hans score i turneringstabellen, men de points, der er opnået af eller imod ham, tælles ikke med i slutstillingen.
- b. Hvis en spiller har fuldført mindst 50% af sine partier forbliver hans score i turneringstabellen og tælles med i slutresultaterne. For de ikke spillede partier får spilleren 0 og modstanderen 1 point.

Ikke alle-mod-alle gruppe:

- c. Udtræder en spiller af turneringen udgår han af rundelægningen. Spillerens score forbliver i turneringstabellen og tælles med i slutresultaterne.
- d. Spillere, som på grund af en udtrådt spiller, er oversiddere i en runde tildeles 1 point.
- e. Vedrørende ratingberegning gælder i alle tilfælde ratingreglementets pkt. 4.5.4.2.

§ 17

Indanke af TL's afgørelser

En af TL truffen afgørelse i henhold til turneringsreglerne, nærværende reglement og FIDE's regler kan indankes for TK, dog uden opsættende virkning.

Anken skal være indgivet til TK senest 10 dage efter, at TL har afsagt kendelsen.

§ 18

Indanke af TK's afgørelser

En af TK truffen afgørelse om fortolkning af spilleregler og om tvister i forbindelse med den rent skaklige aktivitet under turneringen kan - dog uden opsættende virkning - appelleres til Skaknævnet.

Med hensyn til reglerne for appel til Skaknævnet henvises til § 9 i love for Dansk Skak Union.

§ 19

Registrering af advarsler og karantæner

Tildelte advarsler og karantæner registreres i ratingkartoteket.

Advarsler har gyldighed i 1 år efter sidste spilledag i den turnering, hvori de er tildelt.

Hvis spilleren indenfor denne periode tildeles endnu en advarsel, ændres denne automatisk til en karantæne på 3 måneder. Advarsler slettes af kartoteket, når de er udløbet. Karantæner forbliver i kartoteket i 1 år efter udløbet.

Hvis spilleren indenfor 1 år efter en karantænes udløb tildeles en ny karantæne, fordobles løbetiden af denne. Hvis spilleren indenfor 1 år efter en karantænes udløb tildeles en advarsel, ændres denne automatisk til en karantæne på 3 måneder.

4.1.3 Øvrige bestemmelser

§ 21

Afgift

Alle deltagere i enhver koordineret og/eller rated turnering erlægges til Dansk Skak Union en afgift, der fastsættes af delegeretmødet.

Denne afgift skal af turneringsarrangørerne sendes til unionens kasserer før turneringens første runde.

§ 22

Spillelokaler uden tobaksrygning

Spillere, der ved tilmeldingen fremsætter krav, skal sikres adgang til at spille i lokaler, hvor tobaksrygning ikke er tilladt. Hvis dette pga. pladsforholdene ikke er muligt, skal dette fremgå af turneringsindbydelsen.

§ 23

Spillerbetegnelser

Spillere, der har et ratingtal på mindst 1900, benævnes mesterspillere.

Spillere, der har et ratingtal fra 1700-1899, benævnes 1. klasses spillere.

Spillere, der har et ratingtal fra 1500-1699, benævnes 2. klasses spillere.

Spillere, der har et ratingtal under 1500, benævnes 3. klasses spillere.

§ 24

Præmiefordeling

Med mindre andet er fastsat deles præmierne i tilfælde af ligestilling på følgende måde:

- a. I alle-mod-alle-grupper deles kontante præmier, mens fordelingen af eventuelle ærespræmier afgøres ved Sonneborn-Berger-korrektion.
- b. I alle andre grupper fordeles præmier ved almindelig korrektion.

§ 25

Offentliggørelse af partier

De i turneringen spillede partier kan offentliggøres uden at spillernes tilladelse indhentes.

§ 26

Kandidatresultater

Kandidatresultat opnås ved i en kvalificerende turnering at opnå en score som angivet i følgende tabel:

Gennemsnit af deltagernes rating	Kategori	Score %	Points				
			7 runder	8 runder	9 runder	10 runder	11 runder
1900-2100	1	100	7	8	9	10	11
2101-2125	2	85	6	7	7½	8½	9½
2126-2150	3	83	6	6½	7½	8½	9
2151-2175	4	81	5½	6½	7½	8	9
2176-2200	5	78	5½	6	7	8	8½
2201-2225	6	76	5½	6	7	7½	8½
2226-2250	7	73	5	6	6½	7½	8
2251-2275	8	70	5	5½	6½	7	7½
2276-2300	9	67	4½	5½	6	6½	7½
2301-2325	10	64	4½	5	6	6½	7
2326-2350	11	60	4	5	5½	6	6½
2351-2375	12	57	4	4½	5	5½	6½
2376-2400	13	53	3½	4	5	5½	6
2401-2425	14	50	3½	4	4½	5	5½
2426-2450	15	47	3½	4	4	4½	5
2451-2475	16	43	3	3½	4	4½	4½
2476-2500	17	40	3	3	3½	4	4½
2501-2525	18	36	2½	3	3	3½	4

Noter til tabel:

1. Gennemsnit af deltagernes rating udregnes ved at medtage spillerens eget og alle modstanderes ratingtal. Gennemsnittet afrundes til nærmeste hele tal. 0.50 afrundes opad.
2. I turneringer med højere gennemsnitsrating fastsættes kvalificeret score svarende til forventet score for differencen mellem 2401 og deltagernes gennemsnitsrating.

Eksempel:

Gennemsnitsrating 2605 giver ratingdifferencen $2401-2605 = -204$ svarende til kvalificeret score på 24%. Den kvalificerede score afrundes til nærmeste halve point. Brøkdelen 0.25 og 0.75 afrundes opad.

Som kvalificerede turneringer regnes følgende, hvor der spilles mindst 7 runder:

- a. EMT og med denne koordinerede turneringer.
- b. Internationale, af FIDE godkendte turneringer.
- c. Andre af RK godkendte danske turneringer.
- d. Desuden kan RK godkende resultater opnået i internationale turneringer som værende kvalificerede.

§ 27

Eftertilmeldingsgebyr

Turneringsarrangøren kan fastsætte, at ved tilmelding efter tilmeldingsfristen betales et gebyr. For sent tilmeldte spillere har dog intet krav på at komme med i turneringen.

4.2 Bestemmelser for EMT (særlige regler for DM i Påsken)

§ 31

Turneringsarrangører

Unionens forretningsudvalg tilrettelægger i samarbejde med de arrangerende klubber EMT og vælger TK.

Der udpeges desuden en økonomisk leder, som efter turneringens afslutning aflægger regnskab overfor unionens kasserer.

Før turneringen skal turneringsarrangøren ved tilmeldingsfristens udløb indsende en liste til RFK over samtlige deltagere indeholdende navn, adresse, klub og fødselsdato. For nye spillere skal ratingtal i overensstemmelse med ratingreglementets § 4.5.5 være påført den indsendte liste. Inden en uge returnerer RFK listen påført ratingtal til turneringsarrangøren, som foretager gruppeopdeling og lodtrækning.

§ 32

Indbydelse

FU indbyder senest i Skakbladets februarnummer til deltagelse i unionens årlige EMT, der afholdes i påsken.

§ 33

Anmeldelse

Berettiget til at deltage i EMT er ethvert medlem af unionens klubber samt unionens enkeltmedlemmer.

Anmeldelse til EMT skal for at være gyldige ske senest 5 uger før 2. påskedag og være ledsaget af turneringsindskud.

Tilmelding af klubmedlemmer sker gennem den pågældende klubs formand ved fremsendelse af tilmeldingslisten.

Enkeltmedlemmer skal tilmelde sig gennem hovedkredsen.

Udenlandske enkeltmedlemmer tilmelder sig gennem RKF.

§ 34

Klasseopdeling

EMT kan spilles i følgende klasser

- a. Landsholdsklasse
- b. Kandidatklasse
- c. Mesterklasse
- d. Basisklasse
- e. Kvindeklasse
- f. Veteranklasse

De tilmeldte spillere placeres i den øverste klasse, de efter dette reglements bestemmelser er berettiget til at deltage i.

Spillere, der opfylder betingelserne for deltagelse i dameklassen eller veteranklassen, kan dog altid vælge at spille i den pågældende klasse. I øvrigt henvises til § 4.5.5 i ratingreglementet.

§ 35

Spilletid

Spilletiden er 7 timer i landsholdsklassen, kandidatklassen, mesterklassen og kvindeklassen og 6 timer i basisklassen og veteranklassen.

Ved 7 timers spilletid er betænkningstiden 40 træk i de første 2 timer, 20 træk i den følgende time og ½ time til resten af partiet. Opsparet tid kommer senere træk til gode.

Ved 6 timers spilletid er betænkningstiden 40 træk i de første 2 timer og 1 time til resten af partiet. Opsparet tid kommer senere træk til gode.

§ 36

Landsholdsklassen

I landsholdsklassen deltager 10 spillere, der spiller alle mod alle.

Berettiget til at spille i landsholdsklassen er - i nævnte rækkefølge:

1. Vinderen af nærmest foregående års landsholdsklasse.
2. Vinderen af nærmest foregående års kandidatklasse.
3. Spillere med et ratingtal på mindst 2450.
4. De højest ratede tilmeldte spillere, der har opnået et kandidatresultat i perioden fra tilmeldingsfristens udløb til det nærmest foregående års EMT til tilmeldingsfristens udløb til den aktuelle EMT.
5. De højest ratede, tilmeldte, øvrige mesterspillere.

Ved ligestilling om den/de sidste pladser er antallet af ratede partier siden sidste DM afgørende.

Vinderen af landsholdsklassen erhverver titlen "Danmarksmester" samt den dermed følgende kontante præmie fra Johnsens skakfond. Såvel titlen som den kontante præmie kan dog kun tilfalde en dansk statsborger og besidder vinderen af landsholdsklassen ikke dansk statsborgerskab, tilfalder titlen og den Johnske præmie nr. 2 og så fremdeles.

Titlen og den Johnske præmie kan ikke deles. Opnår to eller flere spillere lige mange points om titlen, afholdes der omkamp, og SU fastsætter regler for denne. FU udbyder arrangementet af omkampen i licitation. Deltagere i licitationen skal tilbyde spillested, kost, logi og rejse til spillerne, samt et beløb til præmiesum. Indkommer der ikke tilbud, arrangeres omkampen af Dansk Skak Union.

I tilfælde af ligestilling på de øvrige pladser deles de kontante præmier, medens fordelingen af eventuelle ærespræmier afgøres ved Sonneborn-Bergerkorrektion. Hvis der i henhold til ovenstående regler afholdes en omkamp, er udfaldet af denne dog afgørende for præmiernes fordeling.

§37

Kandidatklassen

I kandidatklassen deltager mindst 8 og højst 32 spillere. Berettiget til at deltage i kandidatklassen er i nævnte rækkefølge:

1. Spillere der sidste år deltog i landsholdsklassen, men som ikke er kvalificeret dertil i år.
2. Juniordanmarksmesteren.
3. De otte højst ratede juniorspillere med et ratingtal på mindst 2000. Spillerne må ikke være fyldt 20 år 1. januar i det år hvor turneringen afvikles.
4. Vinderne af det foregående års MM-1 og MA-1.
5. De højst ratede spillere, der har opnået et kandidatresultat i perioden fra tilmeldingsfristens udløb til det nærmest foregående års EMT og til tilmeldingsfristens udløb til den aktuelle EMT.
6. De højst ratede spillere med et ratingtal på mindst 2300.
7. Ved supplerung op til 8 spillere eller i tilfælde af et ulige deltagerantal de/den højst ratede spillere/spiller med et ratingtal under 2300.

Med 8 deltagere spilles alle mod alle, ellers spilles 7 runder efter Monrads turneringssystem.

Vinderen af kandidatklassen er berettiget til at spille i næste års landsholdsklasse.

Ved ligestilling i points afgøres førstepladsen på korrektion. Opnår flere spillere på førstepladsen ens korrektion, spilles omkamp i en af FU bestemt by, og SU fastsætter de nærmere regler for omkampen. Unionen godtgør deltagernes udgifter til rejse, ophold og tabt arbejdsfortjeneste.

Bedst placerede juniorspiller i kandidatklassen får titlen "Juniordanmarksmester". Ved ligestilling i points og korrektion deles titlen.

§ 38

Mesterklassen

Berettiget til at deltage i mesterklassen er alle spillere med et ratingtal på mindst 1900.

Mesterklassen afvikles under følgende turneringsformer:

- a. 8-mands-grupper, hvor der spilles alle mod alle. Grupperne benævnes MA-løbenr.
- b. 7-rundes Monrad-grupper med højst 32 deltagere i hver. Grupperne benævnes M7-løbenr.
- c. 5-rundes Monrad-grupper med højst 16 deltagere i hver. Grupperne benævnes M5-løbenr.

Spillere, som ikke ved anmeldelsen har oplyst den ønskede turneringsform, placeres i en af 7-runders Monrad-grupperne.

Spillerne placeres inden for de enkelte kategorier således at de højest ratede spiller i første gruppe, de næsthøjest ratede i næste gruppe osv. Et eventuelt overskydende antal tilmeldte spillere i 8 mands grupperne overføres til deltagelse i 7 runders Monrad-grupperne.

Monrad-grupperne sammensættes så store som muligt og så vidt muligt lige store.

§ 39

Basisklassen

Berettiget til at deltage i basisklassen er alle spillere med et ratingtal under 1900.

Basisklassen afvikles under følgende turneringsformer:

- a. 7-runders Monrad-grupper med højst 32 deltagere i hver. Grupperne benævnes B7-løbenr.
- b. 5-runders Monrad-grupper med højst 16 deltagere i hver. Grupperne benævnes B5-løbenr.

Spillere, som ikke ved anmeldelsen har oplyst den ønskede turneringsform, placeres i en af 7-runders Monrad-grupperne.

I Monrad-grupperne, der sammensættes så store som muligt og så vidt muligt lige store, placeres spillerne inden for de enkelte kategorier med de højest ratede i første gruppe, næsthøjeste i næste gruppe osv.

§ 40

Kvindeklassen

Berettiget til at deltage i denne klasse er enhver kvindelig skakspiller.

Med over 8 spillere i klassen spilles efter Monrads system. Med 8 spillere spilles alle mod alle. Med færre end 8 spillere afgør FU om klassen skal gennemføres, og FU fastsætter i så fald, hvorledes turneringen skal afvikles.

§ 41

Veteranklassen

Berettiget til at deltage i veteranklassen er enhver, der er fyldt 55 år senest den dag, hvor første runde starter.

I veteranklassen spilles højst 5 runder. FU fastsætter under hensyn til antallet af deltagere, hvorledes turneringen skal afvikles.

4.3 Bestemmelser for det åbne junior-DM

Junior DM afvikles som en del af kandidatklassen under påsketævnet efter HB-beslutning november 1998.

Se også §37.

4.4 Bestemmelser for koordinerede turneringer

§ 61

Indbydelse

Indbydelsen skal indeholde oplysninger om, hvilket turneringssystem der spilles efter jf. § 65, og hvilken betænkningstid der anvendes jf. § 12 og 13.

Der kan indbydes til følgende turneringstyper:

- a. *Åben enkeltmandsturnering.* Indbydelsen skal bekendtgøres for alle hovedkredsens klubber mindst en måned før anmeldelsesfristens udløb, så vidt muligt ved optagelse i Skakbladet.
- b. *Lukket enkeltmandsturnering.* (Klubturnering og invitationsturnering). Indbydelsen skal indeholde oplysninger om anmeldelses- og eventuelle udvælgelsesbetingelser, samt hvordan gruppeopdeling foretages.

§ 62

Anmeldelse

Anmeldelse af klubmedlemmer sker gennem den pågældende klubs formand ved fremsendelse af en tilmeldingsliste. Enkeltmedlemmer skal tilmelde sig gennem hovedkredsen. Udenlandske enkeltmedlemmer skal tilmelde sig gennem RKF.

§ 63

Spillere

Samtlige spillere (jf. næste afsnit) skal være medlem af en unionsklub eller enkeltmedlem af Unionen. RKF kan dog dispensere herfra for så vidt angår udlændinge.

Spillere, der ikke er medlem af Unionen, kan dog én gang deltage i en turnering.

§ 64

Turneringsarrangør

Før turneringen meddeles til RKF, at turneringen ønskes ratet. Denne sender anmeldelseslister, som udfyldes med samtlige deltagers navn, klub, fødselsdato og ratingtal. For nye spillere skal ratingtal i overensstemmelse med § 4.5.5 være påført listen.

Bestemt af turneringens varighed behandles anmeldelseslisten på følgende måde:

- a. *Turneringens varighed under 10 uger:* Ved anmeldelsesfristens udløb indsendes anmeldelseslisten til RKF som inden en uge returnerer listen påført aktuelle ratingtal sammen med indberetningsskemaer.
- b. *Turneringens varighed på 10 uger eller mere:* Efter første runde indsendes anmeldelseslisten til RKF, hvor den opbevares under turneringen. En uge før sidste runde meddeles dette til RKF, som påfører anmeldelseslisten aktuelle ratingtal og returnerer listen sammen med indberetningsskemaer.

Turneringsarrangøren foretager gruppeopdeling og lodtrækning.

§ 65

Turneringssystem

Der kan spilles efter følgende turneringssystemer:

- a. Alle-mod-alle
- b. Monrads turneringssystem
- c. Nordisk turneringssystem
- d. Schweizer systemet
- e. Tilretning og/eller kombination af de under a til d nævnte turneringssystemer, når dette er godkendt af RKF. For eksempel kan flere deltureringer betragtes som én turnering uanset deltagerne ikke er de samme i alle deltureringer. Arrangørerne skal inden turneringen fremsende anmodning herom, indeholdende en entydig beskrivelse af systemet.

Spillerne opstilles i ratingorden, således at et antal af de højest ratede spiller i øverste gruppe, de næsthøjest ratede i næstøverste gruppe osv. medmindre andet er fastsat i invitationen. Ved anvendelse af turneringssystemer, hvor der ikke spilles alle mod alle, skal opdelingen i grupper foretages således at kun en enkelt gruppe har et ulige deltagerantal.

4.5 Dansk Skak Unions ratingsystem

4.5.1 Indledning

Ratingsystemet anvendes til udregning af et "ratingtal" for alle danske spillere, som deltager i ratingberettigede skakturneringer.

Ratingtallet kan betragtes som et udtryk for den enkelte spillers spillestyrke, og kan således benyttes ved indbyrdes vurdering af flere spillere.

Danske turneringer som EMT, junior-DM, alle koordinerede turneringer og lignende rates.

Desuden udregnes dansk ratingtal for danske spilleres deltagelse i udenlandske turneringer.

Dansk Skak Union kan kontaktes af turneringsarrangører for hjælp eller vejledning omkring beregning af ændringer i ratingtal for turneringsdeltagere.

4.5.2 Beregning af ratingtallet

Til udregning af nyt ratingtal benyttes følgende udtryk:

$$\mathbf{R_n = R_o + K \times (W - W_e + B)}$$

hvor:

- **R_n** er spillerens nye rating efter turneringen (eventuel korrektion efter 4.5.2.4 eller 4.5.2.5 eller 4.5.2.6)
- **R_o** er spillerens rating før turneringen
- **K** er en konstant (udviklingskoefficienten)
- **W** er det opnåede antal points i turneringen
- **W_e** er det forventede resultat (e = expected)
- **B** er bonus

Det ses, at en spiller, der scorer over forventning forøger sit ratingtal, medens en spiller, der scorer under forventning, taber ratingpoints.

Desuden lægges der størst vægt på de nyeste resultater, medens betydningen af tidligere resultater gradvist aftager.

4.5.2.1 Den forventede score

1. Gennemsnitsmetoden:

I alle turneringer og grupper, hvor der spilles alle mod alle, og hvor ratingforskellen mellem den højst og lavest ratede ikke overstiger 200 ratingpoints, beregnes den forventede score efter følgende formel:

$$We = M \times Pa - \frac{1}{2}$$

hvor:

- **We** er forventet score, som afrundes til nærmeste tal, der er deleligt med 0,05. F.eks. afrundes 3,34 til 3,35 og 3,82 til 3,80
- **M** er antal deltagere i klassen
- **Pa = P(Ro-Ra)** er den forventede score taget fra tabel 1, hvor ratingforskellen er differencen mellem spillerens ratingtal Ro og klassens ratinggennemsnit Ra.

2. Differensmetoden:

I øvrige turneringer og grupper, hvor ovennævnte gennemsnitsmetode ikke kan anvendes, anvendes differensmetoden, hvorefter den forventede score beregnes som summen af de forventede scorere mod de forskellige modstandere udregnet fra tabel 1:

$$We = P1 + P2 + \dots + PN$$

hvor:

- **We** er forventet score, som afrundes til nærmeste tal, der er deleligt med 0,05. F.eks. afrundes 3,33 til 3,35 og 3,72 til 3,70
- **N** er antal modstandere
- **Pi = P(Ro-Ri)** er den forventede score taget fra tabel 1, hvor ratingforskellen er differencen mellem spillerens ratingtal Ro og den i'te modstanders ratingtal Ri.

Hvis enkelte partier udgår af ratingberegningen (se 4.5.4.2), beregnes en ny forventet score for de involverede spillere efter samme metode, som er anvendt i gruppen.

4.5.2.2 Bonus

Bonus beregnes kun, hvis den er positiv.

Beregningsmetoden afhænger af, hvor mange partier, der indgår i beregningen.

Indtil 5 partier: $B = W - We - 1,5$

6 eller 7 partier: $B = W - We - 2$

8 eller 9 partier: $B = W - We - 2,5$

10 eller 11 partier: $B = W - We - 3$

osv.

4.5.2.3 Udviklingskoefficienten K

Koefficienten K har følgende værdier:

- For $R_o \geq 2400$ er $K = 10$
- For $2000 \leq R_o < 2400$ er $K = 20$
- For $1600 \leq R_o < 2000$ er $K = 30$
- For $R_o < 1600$ er $K = 45$

4.5.2.4 Korrektion ved passage af en koefficientgrænse

Hvis spillerens ratingtal efter beregning har passeret en af ovennævnte koefficientgrænser (såvel i opad- som nedadgående retning) foretages en korrektion efter følgende regler, hvor:

- **R_k** er ratingtallet efter korrektion
- **R_n** er ratingtallet før korrektion
- **R_{gr}** er koefficientgrænse (kan have værdierne 2400, 2000 eller 1600 jf. 4.5.2.3)
- **▲R** er den del af ratingtallet der overstiger henholdsvis falder under koefficientgrænsen, altså $\Delta R = R_n - R_{gr}$ hvis grænsen passeres opad og $\Delta R = R_{gr} - R_n$ ved passage nedad.

1. Ved passage af grænsen $R_{gr} = 2400$

Opadgående retning: $R_k = 2400 + \frac{1}{2} \times \Delta R$

Nedadgående retning: $R_k = 2400 - 2 \times \Delta R$

2. Ved passage af grænsen $R_{gr} = 2000$

Opadgående retning: $R_k = 2000 + \frac{2}{3} \times \Delta R$

Nedadgående retning: $R_k = 2000 - \frac{3}{2} \times \Delta R$

3. Ved passage af grænsen $R_{gr} = 1600$

Opadgående retning: $R_k = 1600 + \frac{2}{3} \times \Delta R$

Nedadgående retning: $R_k = 1600 - \frac{3}{2} \times \Delta R$

Princippet ses at være, at differencen ΔR skal ganges med forholdet mellem udviklingskoefficienterne på hver side af den grænse, der passeres.

4.5.2.5 Korrektion ved turneringssejr

Opnår en gruppevinder (ved ligestilling på førstepladsen alle de implicerede spillere) mindre end sin forventede score, tildeles ratingtilvæksten 0.

4.5.2.6 Bundgrænse

Hvis et ratingtal efter beregningen er kommet under 1000, forhøjes det til 1000.

4.5.3 Ratingberettigede turneringer

Betingelser for at rate turneringer er følgende:

- FIDE's regler anvendes.
- Betænkningstiden svarer til EMT-reglementets § 12 og 13.
- Turneringen afvikles efter gældende reglement. RKF kan efter samråd med resten af RK undlade at rate turneringer, som har en uregelmæssig afvikling.

4.5.3.1 Danske turneringer

Følgende turneringer rates:

1. Koordinerede turneringer.
2. Omkampe om mesterskaber.
3. Andre turneringer og matcher, der af RK findes ratingberettigede.

4.5.3.2 Internationale turneringer

Følgende turneringer rates:

1. Internationale enkeltmandsturneringer.
2. Internationale holdturneringer, bl.a. Skakolympiaden, Europamesterskabet m.m.
3. Andre turneringer og matcher, der af RK findes ratingberettigede.

4.5.4 Øvrige beregningsregler

4.5.4.1 Tidsmæssig beregningsrækkefølge

Turneringerne skal tilstræbes beregnet i kronologisk rækkefølge.

For en spiller, hvor RKF fremsender startrating til en turnering før spillerens slutrating fra en forudgående turnering er modtaget, anvendes følgende regler:

- a. For udenlandske turneringer anvendes aktuelle ratingtal ved turneringens indberetning. For danske turneringer anvendes som startrating det ratingtal, som er registreret i ratingkartoteket.
- b. Når RKF modtager ratingindberetning fra en turnering, udregnes nyt ratingtal som summen af det registrerede tal og ratingtilvæksten i den pågældende turnering, idet der evt. korrigeres for passage af koefficientgrænse. Dette nye ratingtal registreres nu i ratingkartoteket.

4.5.4.2 Ratingberettigede partier

Alle spillede partier rates. Ikke spillede partier rates kun i tilfælde af udeblivelse uden godkendt afbud.

Udebliver en spiller fra hele turneringen uden godkendt afbud, rates disse partier ikke, men den udeblevne idømmes mindst 6 måneders karantæne fra koordinerede turneringer.

4.5.4.3 Ansvar for indberetning

Spillere der deltager i udenlandske ratingberettigede turneringer, har selv ansvaret for, at turneringsresultatet med angivelse af score og modstanderrating kommer til RK's kendskab senest 14 dage efter spillernes hjemkomst. Deltager spilleren i en ny turnering inden for dette tidsrum, skal resultatet dog være RK i hænde inden den nye turnering begynder.

4.5.5 Ratingsystemets afgrænsning

Der anvendes følgende regler for spillere, der indtræder i og udtræder af ratingsystemet:

4.5.5.1 Danske spillere

1. Efter RK's indstilling til SU-formandens godkendelse kan en spiller indtræde med et tildelt ratingtal på 2000 eller mere.
2. Efter klubformandens indstilling til hovedkredsformandens godkendelse kan en spiller indtræde med et ratingtal i intervallet 1800 til 1999.
3. En klubformand kan kun tilmelde en ny spiller med et af følgende ratingtal: 1000 - 1100 - 1200 - 1300 - 1400 - 1500 - 1600 - 1700. (Enkeltmedlemmer tildeles ratingtal af hovedkredsen og ikke-medlemmer af arrangøren).
4. Hvis en spillers sidste ratede resultat er mere end 3 år gammelt, slettes vedkommende af RK's ratingliste. Ratingtallet arkiveres og anvendes igen ved spillerens reaktivering i systemet (også selv om vedkommende evt. i en periode ikke har været medlem af Dansk Skak Union), hvis vedkommende ikke i perioden har spillet andre turneringer.
5. Hvis en spillers sidste ratede resultat er mere end 5 år gammelt, kan spilleren ved reaktivering starte forfra jf. pkt. 1 til 3.
6. Spillere med et ratingtal, der afviger væsentligt fra formodet spillestyrke, kan efter 1½ år uden ratingregistrerede turneringer indstilles efter reglerne i pkt. 1 til 3. Denne indstilling skal godkendes af RK.

4.5.5.2 Udenlandske spillere

1. Hvis spilleren har et Elo-ratingtal anvendes dette.
2. Hvis spilleren har et nationalt ratingtal kan dette anvendes.
3. Hvis spilleren ikke har noget anerkendt ratingtal, udregnes et foreløbigt ratingtal - præstationsratingtal.

Præstationsratingtallet er defineret som det ratingtal, der medfører, at en spillers forventede score i en turnering er lig med den aktuelt opnåede score. Præstationsratingtallet udregnes efter følgende formel:

$$R_p = R_c + D(P)$$

hvor:

- **R_p** er spillerens præstationsrating
- **R_c** er gennemsnittet af modstanderens rating
- **D(P)** er ratingdifferencen (tabel 2) for den procentuelle score P%.

Dette ratingtal anvendes til ratingberegning jf. 4.5.2.

Hvis flere spillere i en turnering skal præstationsrates, må flere gennemregninger anvendes før de tildelte ratingtal udviser en passende stabilitet.

4. For spilleres deltagelse i udenlandske turneringer gælder følgende:

Hvis der ikke kan fremskaffes materiale, således at ovennævnte 1 til 3 kan anvendes, eller hvis spilleren ikke fremsender fyldestgørende oplysninger om modstanderne, kan RK på grundlag af dens kendskab til turneringen tildele modstanderne et skønnet ratingtal.

4.5.6 Koordinering med den internationale ratingliste

For at tilstræbe overensstemmelse mellem den danske ratingliste og den internationale ELO-liste, udfører RK hvert år sammenligning og evt. justering, som beskrevet i det følgende.

4.5.6.1 Udregning af ratingdifference

- a. Hvert år den 1. juli sammenlignes ELO-ratingtallene for følgende spillere på ELO-listen af denne dato med de samme spilleres danske ratingtal af 1. juni samme år:

Alle danske spillere, der har spillet over 30 ELO-ratede partier og som har over 2100 i rating såvel på den danske ratingliste som på FIDE's ELO-liste.

- b. Ratingdifference udregnes som forskellen mellem gennemsnittet af spillernes danske ratingtal og gennemsnittet af spillernes ELO-tal.

4.5.6.2 Justering af ratingtal

- a. For ratingdifference mindre end 25 foretages ingen justering.
b. For ratingdifference større end eller lig med 25 er justeringstallet det nærmeste tal, som ender på 5 eller 0.

Idet N er justeringstallet, foretages justering af de enkelte spilleres danske ratingtal (opad eller nedad) som følger:

over ratingtal 2250 justeres med N

ratingtal 2241-2250 justeres med N-1

ratingtal 2231-2240 justeres med N-2

.....

ratingtal 2101-2110 justeres med N-15

Hvis ratingtal efter justering har en værdi på under 2100, forhøjes disse til tallet 2100.

Ratingtal på under 2100 justeres ikke. Ratingtal justeres kun for spillere omfattet af 4.5.6.1(a).

- c. Justeringen foretages på en bestemt dato i perioden 1.-15. august, valgt af RKF under hensyntagen til igangværende turneringer.

4.5.7 Tabeller til ratingberegning

TABEL 1 - FORVENTET SCORE

D	P(D)		D	P(D)		D	P(D)	
	H	L		H	L		H	L
0-3	.50	.50	146-153	.70	.30	358-374	.90	.10
4-10	.51	.49	154-162	.71	.29	375-391	.91	.09
11-17	.52	.48	163-170	.72	.28	392-411	.92	.08
18-25	.53	.47	171-179	.73	.27	412-432	.93	.07
26-32	.54	.46	180-188	.74	.26	433-456	.94	.06
33-39	.55	.45	189-197	.75	.25	457-484	.95	.05
40-46	.56	.44	198-206	.76	.24	485-517	.96	.04
47-53	.57	.43	207-215	.77	.23	518-559	.97	.03
54-61	.58	.42	216-225	.78	.22	560-619	.98	.02
62-68	.59	.41	226-235	.79	.21	620-735	.99	.01
69-76	.60	.40	236-245	.80	.20	over 735	1.0	.00
77-83	.61	.39	246-256	.81	.19			
84-91	.62	.38	257-267	.82	.18			
92-98	.63	.37	268-278	.83	.17			
99-106	.64	.36	279-290	.84	.16			
107-113	.65	.35	291-302	.85	.15			
114-121	.66	.34	303-315	.86	.14			
122-129	.67	.33	316-328	.87	.13			
130-137	.68	.32	329-342	.88	.12			
138-145	.69	.31	343-357	.89	.11			

D er ratingforskellen. **P(D)** er den tilsvarende forventede score, hvor **H** er den højere ratedes forventede score og **L** er den lavere ratedes forventede score

TABEL 2 - RATINGFORSKELLE

P	D(P)	P	D(P)	P	D(P)	P	D(P)	P	D(P)
1.0	*	.80	240	.60	72	.40	-72	.20	-240
.99	677	.79	230	.59	65	.39	-80	.19	-251
.98	589	.78	220	.58	57	.38	-87	.18	-262
.97	538	.77	211	.57	50	.37	-95	.17	-273
.96	501	.76	202	.56	43	.36	-102	.16	-284
.95	470	.75	193	.55	36	.35	-110	.15	-296
.94	444	.74	184	.54	29	.34	-117	.14	-309
.93	422	.73	175	.53	21	.33	-125	.13	-322
.92	401	.72	166	.52	14	.32	-133	.12	-336
.91	383	.71	158	.51	7	.31	-141	.11	-351
.90	366	.70	149	.50	0	.30	-149	.10	-366
.89	351	.69	141	.49	-7	.29	-158	.09	-384
.88	336	.68	133	.48	-14	.28	-166	.08	-401
.87	322	.67	125	.47	-21	.27	-175	.07	-422
.86	309	.66	117	.46	-29	.26	-184	.06	-444
.85	296	.65	110	.45	-36	.25	-193	.05	-470
.84	284	.64	102	.44	-43	.24	-202	.04	-501
.83	273	.63	95	.43	-50	.23	-211	.03	-538
.82	262	.62	87	.42	-57	.22	-220	.02	-589
.81	251	.61	80	.41	-65	.21	-230	.01	-677
								.00	*

P er den opnåede procentuelle score. **D(P)** er den tilsvarende forskel i rating.

- angiver, at værdien er ubestemt.

Tabel 3 - Forventet score for 6-mandsgruppe med ratingdifference under 200

Ratingforskel		Forventet score	
Fra	Til	Over	Under
0	3	2,50	2,50
4	10	2,55	2,45
11	17	2,60	2,40
18	25	2,70	2,30
26	32	2,75	2,25
33	39	2,80	2,20
40	46	2,85	2,15
47	53	2,90	2,10
54	61	3,00	2,00
62	68	3,05	1,95
69	76	3,10	1,90
77	83	3,15	1,85
84	91	3,20	1,80
92	98	3,30	1,70
99	106	3,35	1,65
107	113	3,40	1,60
114	121	3,45	1,55
122	129	3,50	1,50
130	137	3,60	1,40
138	145	3,65	1,35
146	153	3,70	1,30
154	162	3,75	1,25
163	170	3,80	1,20

Ratingforskel er differencen (uden fortegn) mellem gruppens gennemsnit og den enkelte spiller. **Over/Under** er forventet score for spilleren, hvis denne har et ratingtal **Over/Under** gruppens gennemsnit.

Tabel 4 - Forventet score for 8-mandsgruppe med ratingdifference under 200

Ratingforskel		Forventet score	
Fra	Til	Over	Under
0	3	3,50	3,50
4	10	3,60	3,40
11	17	3,65	3,35
18	25	3,75	3,25
26	32	3,80	3,20
33	39	3,90	3,10
40	46	4,00	3,00
47	53	4,05	2,95
54	61	4,15	2,85
62	68	4,20	2,80
69	76	4,30	2,70
77	83	4,40	2,60
84	91	4,45	2,55
92	98	4,55	2,45
99	106	4,60	2,40
107	113	4,70	2,30
114	121	4,80	2,20
122	129	4,85	2,15
130	137	4,95	2,05
138	145	5,00	2,00
146	153	5,10	1,90
154	162	5,20	1,80
163	170	5,25	1,75
171	179	5,35	1,65

Ratingforskel er differencen (uden fortegn) mellem gruppens gennemsnit og den enkelte spiller. **Over/Under** er forventet score for spilleren, hvis denne har et ratingtal **Over/Under** gruppens gennemsnit.

4.6 Turneringslederlicens

4.6.1 Erhvervelse af licens

4.6.1.1 Særlig uddannelse, bestående af

Kursus:

Som kvalificerede kurser betragtes Dansk Skak Unions turneringslederkurser samt andre af FU godkendte kurser. Der kræves deltagelse i mindst et kursus, med bestået skriftlig prøve.

Praksis:

Der kræves erklæring fra en licenshavende turneringsleder, som har fulgt aspirantens virke, om at aspiranten tilfredsstillende har ledet mindst 2 grupper i en koordineret EMT.

4.6.1.2 Særlig tildeling

FU kan tildele en ansøger licens i særlige tilfælde og i tilfælde, hvor det godtgøres, at en aspirant på fuld tilfredsstillende måde har ledet mindst to turneringer, og at han skønnes at have et solidt kendskab til gældende regler og fortolkninger; normalt efter indstilling fra ansøgerens hovedkredsformand.

4.6.2 Fortabelse af licens

I tilfælde, hvor FU konstaterer tilsidesættelse af regler og vejledninger, kan turneringslederlicensen inddrages. Licensen kan generhverves efter reglerne i pkt. 4.6.1.1.

4.6.3 Administration

Denne ordning administreres af FU på basis af følgende materiale:

- a. Lister over deltagere i kvalificerede kurser, indsendt af kursuslederen.
- b. Erklæringer om tilfredsstillende praksis i henhold til punkt 4.6.1.1.
- c. Ansøgninger i henhold til punkt 4.6.1.2.

FU kan give bemyndigelse til varetagelse af dele af administrationen.

4.6.4 Registrering

Efter bestået kursus udleveres licensbevis til aspiranten, som bevis for at han kan fungere som aspirant i en koordineret EMT.

Når aspiranten har haft tilfredsstillende praksis i henhold til punkt 4.6.1.1, underskriver den licenshavende turneringsleder aspirantens licensbrev.

Inddragelse af licens meddeles den pågældende pr. anbefalet brev, samtidig underrettes hovedkredsformanden pr. brev.

4.7 Koordineret hurtigturnering

Koordineret hurtigturnering (og dermed også hurtigskakrating) blev afskaffet ved HB-beslutning januar 1999.

4.8 FIDE's internationale titel- og ratingregler

I dette afsnit bringes uddrag af FIDE's "Title Regulations" og FIDE's "Rating Regulations".

Afsnittet bestræber sig på at give de nødvendige betingelser for at afvikle titelturneringer og rate turneringer efter FIDE's internationale ratingsystem.

Afsnittet kan *ikke* anvendes af titelaspiranter til kontrol af normmuligheder, idet FIDE stiller yderligere krav til kombinationen af normer. Titelaspiranter kan få nærmere information af Spillerforeningen.

Hele titelregulativet og regler for beregning af international rating findes i "FIDE Handbook". FIDE ændrer disse krav med mellemrum, og arrangører af internationale turneringer og internationalt ratingberettigede turneringer bør rekvirere FIDE's aktuelle titelregulativ ved henvendelse til Dansk SkakDommerforening, Dansk Skak Unions sekretær eller ratingkomiteen. Dansk Skak Unions Støtteforening har udgivet "Vejledning for arrangører af internationale turneringer" som kan anbefales.

4.8.1 Opnåelse af ELO-rating:

En uratet spiller kommer på FIDE's internationale ratingliste, hvis han leverer en ratingpræstation på mindst 2005 i mindst 9 partier i ELO-ratede turneringer mod ELO-ratede modstandere.

De 9 partier behøver ikke at være spillet i én turnering. Partier fra flere turneringer kan "lægges sammen". Dog skal spilleren have mødt mindst 4 ELO-spillere i hver turnering. En spiller har 4 ratingperioder (2 år), til at samle de 9 partier i.

4.8.2 Krav til ELO-ratede turneringer

I lukkede turneringer skal mindst 1/3 af spillerne have rating og altid mindst 4.

Turneringen skal afvikles indenfor en periode af maksimalt 90 dage, dog undtaget holdmesterskaber.

Maksimalt 3 runder pr. dag; dog højst 12 timers spilletid pr. dag.

Hver spiller skal have mindst to timer til hele partiet. Den øvre grænse for betænkningstiden må aldrig overstige 23 træk pr. time.

Ikke-spillede partier og partier mod computere tæller ikke med.

Partier mod uratede spillere, som ikke scorer point i turneringen tæller ikke med.

Rygning i spillelokalet er ikke tilladt.

4.8.3 ELO rating af danske turneringer

En dansk turnering vil kun blive ELO-rated, hvis turneringen er anmeldt til RK senest 4 uger inden turneringens start. Hvis en turnering vil blive ELO-rated, skal det oplyses i indbydelsen.

Senest én uge efter turneringens afslutning skal arrangøren sende indberetningen til RK.

Overskrides denne tidsfrist, skal arrangøren erlægge et gebyr fastsat af FIDE.

4.8.4 Krav til titelturneringer:

FIDE har bl.a. følgende internationale titler indenfor nærskak:

Stormester (GM)

International Mester (IM)

FIDE Mester (FM)

Kvindelig Stormester (WGM)

Kvindelig International Mester (WIM)

Kvindelig FIDE Mester (WFM)

I forhold til ELO-ratede turneringer stilles der strengere krav til normgivende turneringer hvad angår spilletider og sammensætningen af deltagerne.

Turneringen skal afvikles indenfor en periode af maksimalt 90 dage, dog undtaget holdmesterskaber.

Rygning i spillelokalet er ikke tilladt.

Gyldige partier:

- Ikke-spillede partier og partier mod computere tæller ikke med.
- Partier mod uratede spillere, som ikke scorer point i turneringen tæller ikke med.
- Finaler og omkampe i en turnering tæller ikke med i titelsammenhæng.

Spilletid:

Mindst 9 runder. For GM-turneringer må der ikke være mere end 2 dage med 2 runder (dobbeltrunder) og de sidste 3 runder skal spilles med én runde pr. dag. For IM-turneringer må der spilles dobbeltrunder hele turneringen - en spiller kan dog kun lave én norm med denne spilletid.

Den øvre grænse for betænkningstiden er 46 træk på 2 timer. Dette må ikke overskrides på noget tidspunkt af partiet. Der tillades færdigspil som hurtigskak med mindst en halv time til resten af partiet, hvis den samlede spilletid er på mindst 7 timer. Eksempelvis tillades 40 træk på 2 timer, 20 træk på den næste time og en halv time til resten.

Desuden accepteres 40 træk på 2 timer og 1 time til resten. En spiller kan dog kun score én norm under denne spilletid.

Krav til deltagere:

I alle-mod-alle turneringer betragtes feltet som én gruppe. I åbne turneringer betragtes spilleren, og de spillere han har mødt, som én gruppe. Følgende krav til denne gruppe skal være opfyldte, for at en norm er gyldig:

Mindst 80% skal have et ELO-tal på 2005 eller mere.

Mindst 1/3 af deltagerne skal være udlændinge.

Mindst 3 nationer skal være repræsenteret.

Mindst 50% skal være titelholdere (GM, IM, FM, WGM, WIM, WFM)

For GM-norm: Mindst 3 GM'ere.

For IM-norm: Mindst 2 GM'ere *eller* 3 IM'ere.

For WGM-norm: Mindst 3 af følgende: GM, IM, WGM

For WIM-norm: Mindst 3 WIM'ere *eller* mindst 2 af følgende: GM, IM, WGM

Oversigt over krav for titelnorm:

Antal deltagere	10	11	12	13	14
Antal runder	9	10	11	12	13
Min. udlændinge	4	4	4	5	5
Min. ratede	8	9	10	11	12
Min. titelholdere	5	6	6	7	7

Krav til Stormester og International Mesternormer (GM/IM)

Kategori	Rating-gennemsnit	9 runder	10 runder	11 runder	12 runder	13 runder
I	2251-2275	-/7	-/8	-/8½	-/9½	-/10
II	2276-2300	-/7	-/7½	-/8	-/9	-/9½
III	2301-2325	-/6½	-/7	-/8	-/8½	-/9½
IV	2326-2350	-/6	-/7	-/7½	-/8	-/9
V	2351-2375	-/6	-/6½	-/7	-/8	-/8½
VI	2376-2400	-/5½	-/6	-/7	-/7½	-/8
VII	2401-2425	7/5½	8/6	8½/6½	9½/7	10/7½
VIII	2426-2450	7/5	7½/5½	8/6	9/6½	9½/7
IX	2451-2475	6½/4½	7/5	8/5½	8½/6	9½/6½
X	2476-2500	6/4½	7/5	7½/5½	8/6	9/6½
XI	2501-2525	6/4	6½/4½	7/5	8/5½	8½/6
XII	2526-2550	5½/4	6/4	7/4½	7½/5	8/5½
XIII	2551-2575	5½/3½	6/4	6½/4	7/4½	7½/5
XIV	2576-2600	5/3	5½/3½	6/4	6½/4	7/4½
XV	2601-2625	4½/3	5/3	5½/3½	6/4	6½/4
XVI	2626-2650	4½/3	5/3	5½/3½	6/4	6½/4

Ratinggennemsnittet findes ved at summere samtlige spilleres ratingtal (uratede spillere tildeles ratingtallet 2000) og derefter dividere med antallet af spillere. Gennemsnittet afrundes til nærmeste hele tal. 0,5 rundes opad.

Pointkravene til WIM og WGM normer er de samme, hvor ratingintervallerne dog er reduceret med 200. Selvstændig skema for de kvindelige normer kan fås ved henvendelse til Dansk SkakDommerforening.

4.9 Dansk Skak Unions turneringssystemer

4.9.1 Vejledning for turneringsarrangører

I bestemmelser for øvrige med EMT koordinerede turneringer findes to typer af turneringer:

Åbne turneringer

Denne turneringstype skal være åben for alle Dansk Skak Unions medlemmer.

Lukkede turneringer

Ved denne turneringstype fastlægger arrangørerne udvælgelseskriterier, f.eks. medlemskab af en eller flere navngivne klubber, de 32 højst ratede tilmeldte spillere osv.

Nedenfor er i nogenlunde kronologisk rækkefølge opremset en del af de ting arrangørerne skal være opmærksomme på.

1. Spilledatoer

Spilledatoer bør fastlægges på et så tidligt tidspunkt som muligt, gerne et år før turneringen. Husk, at få turneringen optaget i Skakkalenderen.

2. Indskud

Ved fastsættelse af indskuddets størrelse skal man være opmærksom på EMT-afgiften.

3. Sidste tilmeldingsdato

Sidste tilmeldingsdato bør ikke ligge for tæt på datoen for første runde, idet ekspeditionstiden ved ratingkartoteksføreren er ca. en uge.

4. Indbydelse

Ved åbne turneringer skal indbydelsen bekendtgøres for alle hovedkredsens klubber mindst en måned før anmeldelsesfristens udløb. Indbydelsen bør herudover optages i Skakbladet.

Ved lukkede turneringer er der intet krav om offentliggørelse af indbydelsen. For lukkede turneringer skal udvælgelseskriterierne fremgå af indbydelsen.

Indbydelsen bør indeholde følgende oplysninger:

- Spillested med tilstrækkelig adresse.
- Spilledage og spilletidspunkter, helst også for hængepartier.
- Turneringssystem og gruppeinddeling.
- Betænkningstid, skal offentliggøres hvis den er forskellig fra det normale (jf. afsnit 4.1 § 12), ellers er det ikke nødvendigt.
- Hvis der ikke findes røgfri lokaler skal dette fremgå. I Skakbladet markeres dette med et ”÷” ved turneringens navn.
- Hvis arrangøren ønsker turneringen ELO-rated skal det fremgå.
- Tilmelding, indskud inkl. EMT-afgift, tidsfrist og hvortil tilmelding skal ske.

5. Turneringsledere

Arrangørerne skal udpege turneringsledere, hvoraf mindst en skal have unionens turneringslederlicens, mens de øvrige skal have bestået den teoretiske del af turneringslederuddannelsen.

6. Turneringskomite

Arrangørerne udpeger en turneringskomite bestående af tre medlemmer, som alle skal have unionens turneringslederlicens.

7. Tilmeldingslister

Tilmeldingslister skal indsendes til RKF påført samtlige spilleres navn, klub, fødselsdato, evt. telefonnummer på spillerne.

For nye spillere påføres ratingtal i overensstemmelse med ratingreglementets § 4.5.5.

Varer turneringen under 10 uger, returnerer RKF tilmeldingslisterne inden en uge sammen med EDB-udskrift med alle deltagere i turneringen opstillet i ratingorden.

Varer turneringen 10 uger eller mere, opbevarer RKF listerne under turneringen. En uge før sidste runde meddeles dette til RKF, der herefter returnerer listen påført aktuelle ratingtal.

8. Gruppeinddeling og lodtrækning

Ved gruppeinddeling og lodtrækning skal det påses, at indbydelsesreglerne overholdes.

9. EMT-afgift

Inden første runde indsendes den opkrævede EMT-afgift til unionens kasserer.

10. Reglement

Eksempel:

Turneringen afvikles efter DSU's -reglement for koordinerede turneringer og partierne afvikles efter FIDE's regler for skak

Herudover oplysninger er om betænkningstid, spilletider, hængepartier, udsatte partier, præmier, turneringsleder og turneringskomite relevante.

11. Præmier

Antallet, størrelsen og fordelingen af præmier skal fastsættes og offentliggøres senest anden turneringsdag.

12. Indberetning

Samtidig med fremsendelsen af de aktuelle ratingtal fremsender RKF et antal resultatindberetningsskemaer samt et turneringsindberetningsskema.

Turneringsresultaterne kan indberettes på enten et resultatindberetningsskema eller en anden form for liste, hvoraf resultatindberetningsskemaets indhold dog skal fremgå. Indberetningen af turneringen skal ske til RKF senest 7 dage (poststempel) efter sidste runde.

4.10 Monrads turneringssystem

1. Ved turneringens begyndelse ordnes deltagerne ved lodtrækning i nummerorden.
2. Efter hver runde foretages en omplacering, idet de spillere, der har flere points, rykker op foran de spillere, der har færre point. Uafgjorte partier regnes, indtil partierne er færdigspillede, for remis. Rundelægningen kan dog tidligst finde sted efter udløbet af det officielt fastsatte tidspunkt for afvikling af hængepartier.
3. I hver runde skal den bedst placerede spiller, spille mod den nærmest følgende han ikke har mødt. Næste spiller skal ligeledes møde den nærmest følgende, han ikke har mødt osv. Om nødvendig foretages en ombytning af de lavest placerede spillere for at undgå at to spillere kommer til at spille flere partier mod hinanden.
4. Hvid har den spiller, der i de hidtil spillede partier har haft hvid færre gange end modstanderen. Har de to spillere haft hvid lige mange gange, skal den lavest placerede spiller have hvid.
5. Udgår et lige antal spillere af turneringen matches disse i resten af turneringen. Udgår et ulige antal spillere, indgår den først udtrådte i rundelægningen som den lavest placerede, medens de øvrige udtrådte matches i resten af turneringen.

4.10.1 Gode råd ved brug af Monrads turneringssystem.

Arbejdet med rundelægningen lettes gennem brugen af rundekort: (Rundekort kan købes i Dansk Skaksalg)

Nr.	Navn						
Klasse	Gruppe						
RUNDE	1.	2.	3.	4.	5.	6.	7.
Mod nr.							
Farve							
Resultat							
Points i alt							
Placering							
Når partiet er færdigspillet, udfyldes kun resultatrubrikken, og kortene afleveres til turneringslederen af vinderen - ved remis af hvid. Stil venligst brikkerne på plads.							

Turneringens forløb

Ved turneringens start udfyldes rundekortet med deltagerens navn og nr. (lodtrækningsnummer), samt evt. klasse og gruppebetegnelse.

1. runde

Forud for første runde udfyldes i spalten under "1. Runde" rubrikkerne med modstandernummer og farve.

I 1. runde spiller nr. 2 hvid mod nr. 1, nr. 4 hvid mod nr. 3 osv.

2. og følgende runder

Ved rundelægningen foretager turneringslederen følgende:

1. Rubrikken "points i alt" udfyldes. (Hængepartier sættes til ½ point indtil de er afviklede, hvorefter rubrikken bringes i overensstemmelse med det endelige resultat).
2. Derefter omplaceres spillerne. Dette sker ved først at sortere kortene op efter "points i alt" og derefter inden for hver pointgruppe efter placering ved forrige rundelægning. Ved omplacering efter 1. runde benyttes lodtrækningsnummeret, efter 2. runde benyttes placering efter 1. runde osv.

Derved findes spillernes øjeblikkelige placering, der noteres nederst i kolonnen under den sidst spillede runde.

3. Derefter foretages rundelægningen; nr. 1 spiller mod den bedst placerede, han ikke tidligere har mødt osv.

De første runder i en turnering går normalt op uden problemer, men ved de sidste runder kommer man ofte ud for, at en af de lavest placerede spillere har mødt de resterende i gruppen. Det er da nødvendigt at foretage en ombytning. I denne ombytning indgår de resterende spillere i gruppen samt det sidst sammensatte par. Er det ikke ved en ombytning af disse spillere muligt at skaffe nye modstandere til alle, medtages det næstsidst sammensatte par osv. indtil gruppen "går op".

Selvom spillerne ombyttes ved rundelægningen beholder de deres placering.

I nogle tilfælde kan man komme ud for, at det ikke er muligt at lægge en runde. Det er ved bestemte kombinationer af deltagerantal, rundeantal og spillernes resultater. For at undgå dette bør man kontrollere den efterfølgende runde inden runden sættes i gang.

6 deltagere: 4 runde kontrolleres *inden* 3. runde sættes i gang

8 deltagere: 5 runde kontrolleres *inden* 4. runde sættes i gang

10 deltagere: 6 runde kontrolleres *inden* 5. runde sættes i gang

12 deltagere: 7 runde kontrolleres *inden* 6. runde sættes i gang

14 deltagere: 8 runde kontrolleres *inden* 7. runde sættes i gang

16 deltagere: 9 runde kontrolleres *inden* 8. runde sættes i gang

4.11 Nordisk turneringssystem

1. De tilmeldte spillere opstilles i formodet styrkeorden (eksempelvis efter ratingtal) og tildeles fortløbende startnumre, således at den stærkeste får nr. 1, den næststærkeste nr. 2 osv.
2. Uafgjorte partier regnes indtil de er færdigspillede for remis.
3. Ingen spiller må møde den samme spiller to gange.
4. Udtræder en spiller af turneringen udgår han af rundelægningen.
- 5.1 Er der et ulige antal spillere i turneringen, indgår en "spiller" X i rundelægningen.
- 5.2 X placeres i laveste pulje som svageste spiller.
- 5.3 Spilleren der møder X tildeles 1 point i runden og regnes for at have spillet hvid.
- 5.4 Ingen spiller må møde X to gange.
- 5.5 X udgår af rundelægningen, hver gang der er et lige antal spillere tilbage og indtræder igen når antallet er ulige.
- 5.6 Før hver runde opdeles spillerne i pointspuljer. Indenfor hver pointspulje sorteres spillerne efter startnumre.
- 5.7 Parringen foretages fra top mod bund, således at øverste pointspulje parres først, herefter næstøverste pointspulje osv.
- 5.8.1 I pointspuljer med ulige antal spillere er den midterste spiller flyder.
- 5.8.2 I pointspuljer med lige antal spillere er de to midterste eventuelle flydere.
- 5.8.3 Skal der vælges alternativ gøres det efter følgende mønster:
 1. Stærkeste flyder ombyttes opefter, indtil evt. løsning;
næststærkeste flyder ombyttes opefter, indtil evt. løsning og så videre.
 2. Svageste flyder ombyttes nedefter, indtil evt. løsning;
næstsvageste flyder ombyttes nedefter, indtil evt. løsning osv.
 3. Den nærmeste spiller over og den nærmeste spiller under de oprindelige vælges som flydere sammen med de oprindelige.
 4. Suppler op efter 3 indtil løsning.
 5. Alle spillere i puljen er flydere.
- 5.9 Pointspuljen deles i to lige store grupper med de stærke i gruppe a og de svage i gruppe b. I hver gruppe skal spillerne stå i startnummerorden.
- 5.10.1 Øverste spiller i a møder øverste spiller i b, næstøverste spiller i a møder næstøverste spiller i b osv.

5.10.2 Kan en parring ikke foretages efter 5.10.1, fordi de parrede spillere tidligere har mødt hinanden, foretages ændringer efter følgende mønster:

1. Flyt nærmeste lavere spiller i b op, flyt næstnærmeste spiller i b op osv. indtil løsning.
2. Opløs nærmeste forudgående parring og ændrer rækkefølgen efter 1, indtil løsning.
3. Er det ikke muligt, lægges spillerne i deres oprindelige rækkefølge.
4. Flyt laveste spiller i a over i b som øverste spiller, flyt øverste spiller i b over i a som laveste spiller, flyt næstøverste spiller i b over i a som laveste spiller osv. indtil løsning.

Flyt næstlaveste spiller i a over i b som øverste spiller osv. indtil løsning.

5. Ombyt to eller evt. flere spillere mellem a og b indtil løsning.
6. Giver dette ingen løsning, lægges spillerne i deres oprindelige rækkefølge.

Vælg flydere eller alternative flydere efter reglerne i 5.8.2 og 5.8.3.

7. Fortsæt indtil løsning.
8. Er der ingen løsning, parres alle spillerne i puljen som flydere.

5.11. Inden parringen af næste pulje parres flyderne.

Læg flyderne i deres oprindelige rækkefølge.

Øverste flyder parres med nærmeste lavere spiller han ikke tidligere har mødt, næstøverste flyder parres med nærmeste spiller han ikke tidligere har mødt osv.

Kan en spiller ikke parres, opløses nærmeste forudgående parring af flyder fra samme pointpulje osv.

Giver dette ingen løsning, vælges alternativ flyder efter 5.8.3.

Giver dette ingen løsning, anvendes reglerne i 5.12.

5.12. Særregler hvis nederste pulje/"gruppe" ikke kan parres:

5.13.

1. Har forudgående pulje flydere, opløses den sidste parring af flyder herfra, herefter næstsidste parring osv.

Giver dette ingen løsning, vælges alternativ flyder i forudgående pulje efter reglerne i 5.8.3.

2. Har forudgående pulje ingen flyder, vælges flydere i denne, først efter 5.8.2, herefter 5.8.3.

Når den forudgående puljes flydere valgt efter stk. 1 og 2 parres, parres den nederste "gruppe" af spillere som en pulje efter 10, hvor spillerne er opstillet efter points og startnumre.

- 5.13.1 I første runde har spilleren i gruppe a sort.
- 5.13.2 I de efterfølgende runder har den spiller hvid, der færrest gange tidligere har haft hvid.
- 5.13.3 Har spillerne haft lige mange gange hvid, skal den spiller have hvid, der i forrige runde havde sort; hvis spillerne havde samme farve, skal den spiller have hvid, der i to forudgående runder har haft færrest gange hvid, dernæst tre forudgående runder osv.
- 5.13.4 Giver dette ingen løsning, skal spilleren med flest points, eller i tilfælde af pointslighed den stærkeste spiller, have modsat farve af hans farve i forudgående runde.

4.11.1 Vejledning for turneringsledere ved Nordisk system

I Nordisk turneringssystem søger man ud fra kendskabet til spillernes styrke, at styre parringen af spillere, så top og bund opgør i starten så vidt muligt undgås. Ligeledes søger man mod en *finale* mellem de to stærkeste spillere.

Denne målsætning søges opfyldt ved i starten at lade spillerne i den bedste halvdel møde spillerne i den svage halvdel, således at den øverste spiller i hver halvdel parres, og så fremdeles. Dette princip parres hver pointspulje i de efterfølgende runder ligeledes efter.

Da dette ikke altid kan lade sig gøre, søges eventuelle ændringer foretaget, så det oprindelige mål, at den stærke halvdel skal gå videre med fulde points, tilgodeses. Det vil sige, at ændringer så vidt muligt foretages enten mellem spillerne i den stærke halvdel eller mellem spillerne i den svage halvdel internt.

Rundekort

Rundekort med angivelse af modstandernummer, egen farve, resultat og totale antal points bør benyttes. Derimod behøver der ikke være en rubrik til placering, idet spillerens startnummer benyttes til rundelægningen under hele turneringen.

Rundelægning

I alle efterfølgende eksempler er tidligere modstander angivet i parentes.

Sortering af rundekort

Turneringslederen skal efter hver runde kontrollere, at rundekortene er rigtigt udfyldt, især hvad angår antallet af totalpoints.

Når hver runde er færdigspillet, sorteres kortene i puljer efter points, eventuelle hængepartier regnes for remis.

Indenfor hver pointspulje sorteres kortene i orden efter startnumre, ligesom de opdeles i en stærk og en svag halvdel, henholdsvis gruppe a og b. Er der i puljen et ulige antal, er den midterste spiller flyder, det vil sige han parres særskilt efter, at puljen i øvrigt er færdigparret.

Parring

a) Ulige antal spillere i en pointspulje

Består pointspuljen af et ulige antal spillere er den midterste spiller jf. 8.1 flyder.

Eksempel:

med 4½ point:

A(-)
B(-)
C(F,G)
D(-)
E(-)

med 4 points:

F(C)
G(C)
H(-)

Spiller C er som den midterste spiller flyder, puljerne parres herefter:

A med D og B med E, flyderen C parres jf. 5.11 med den nærmeste lavere spiller han ikke tidligere har mødt, i dette tilfælde H, hvorefter næste pulje parres, i dette tilfælde F med G.

b) Ombytninger

Ifølge 5.10.1 skal spillerne i gruppe a (den stærke halvdel af pointspuljen) møde den stærkeste spiller i gruppe b (den svage halvdel af pointspuljen) som de ikke tidligere har mødt, eventuelle ombytninger foretages efter 10.2 stk. 1 til 8.

Eksempel 1

8 spillere A til H er i samme pointspulje

A(-)	E(-)
B(F,G)	F(B)
C(-)	G(B)
D(-)	H(-)

A parres først med E, B har tidligere mødt F og G, hvorfor H rykkes op og parres med B, C parres herefter med F og D parres med G.

Eksempel 2

8 spillere A til H er i samme pointspulje

A(-)	E(-)
B(F,G)	F(B)
C(-)	G(B,D)
D(G)	H(-)

A parres først med E. B har tidligere mødt F og G, hvorfor H rykkes op og parres med B. C skulle herefter være parret med F, men da D tidligere har mødt G, må denne parring opløses, hvorefter C parres med G og D parres med F.

Eksempel 3

8 spillere A til H er i samme pointspulje

A(-)	E(-)
B(F,G)	F(C)
C(-)	G(B,D)
D(F,G)	H(-)

A parres først med E, herefter parres B med H og C med F; da D tidligere har mødt G, opløses parringen C og F, men da D også tidligere har mødt F, må parringen A med E ligeledes opløses; herefter parres A med F, B med E, C med G og D med H.

Muliggør ombytninger i gruppe b ikke en parring af alle spillere i puljen foretages overflytninger fra gruppe a til gruppe b jf. 5.10.2 stk. 4 til 5.

Eksempel 4

6 spillere A til F i samme pointspulje

A(D,E)	D(A,B,C)
B(D)	E(A,C)
C(D,E)	F(-)

Da alle spillere i gruppe a har mødt D skal der ske overflytning. Først forsøges C ombyttet med D, hvorefter grupperne er:

A(D,E)	C(D,E)
B(D)	E(A,C)
D(A,B,C)	F(-)

A parres først med C, herefter B med E og D med F.

Eksempel 5

6 spillere A til F er i samme pulje

A(D,E,F)	D(A,B,C,E)
B(D,E)	E(A,B,C,D)
C(D,E)	F(A)

Da både D og E kun har en mulig modstander nemlig F, kan en løsning ikke findes ved omrokeringer i gruppe b eller ved overflytninger mellem gruppe a og b, hvorfor vi går til 5.10.2 stk. 6 og vælger flydere efter 5.8.2. De to midterste spillere C og D bliver flydere, restgruppen er herefter:

A(D,E,F)	E(A,B,C,D)
B(D,E)	F(A)

Da A har mødt E og F foretages ombytninger af B og E, hvorefter A parres med B og E parres med F.

Inden parringen af næste pulje parres flyderne, først C og derefter D.

Eksempel 6

Samme som ovenfor, hvor A yderligere har mødt B. Efter valg af flydere bliver puljen:

A(B,D,E,F)	E(A,B,C,D)
B(A,D,E)	F(A)

flydere er C og D.

Da A har mødt alle øvrige spillere i restpuljen, vælges alternative flydere efter 5.8.3, idet C først søges ombyttet med B, grupperne bliver herefter:

A(B,D,E,F)	E(A,B,C,D)
C(D,E)	F(A)

flydere er B og D.

Da A har mødt både E og F foretages ombytning af C og E, hvorefter A parres med C og E parres med F. Inden parringen af næste pulje parres flyderne, først B og derefter D.

c) *Nederste pulje/"gruppe" kan ikke parres*

Kan den nederste pulje/"gruppe" ikke parres anvendes reglerne i 5.12.

Eksempel 7

med 1½ point:

A(-)
B(-)
C(-)

med 1 point:

D(-)
E(F)

med ½ point:

F(E)

B er som den midterste spiller flyder. A parres med C, flyderen B parres med den nærmeste lavere spiller han ikke tidligere har mødt, i dette tilfælde D; herefter kan de resterende spillere ikke parres, hvorfor vi jf. 5.12. stk. 1 må opløse parringen af forudgående puljes flyder, dvs. B mod D, B møder herefter næstnærmeste spiller, han ikke tidligere har mødt, dvs. E, herefter parres D med F.

Eksempel 8

Som ovenfor, hvor F yderligere har mødt D

med 1½ point:

A(-)
B(-)
C(-)

med 1 point:

D(F)
E(F)

med ½ point:

F(D,E)

Som ovenfor parres A med C. Vi kan nu se, at B hverken kan møde D eller E, hvorfor han parres med F, hvorefter D parres med E.

Eksempel 9

Som ovenfor, hvor F yderligere har mødt B.

med 1½ point:

A(-)
B(F)
C(-)

med 1 point:

D(F)
E(F)

med ½ point:

F(B,D,E)

Da F efter parringen af A med C har mødt de resterende spillere anvendes 12 stk. 1, hvorefter vi skal vælge alternativ flyder efter reglerne i 5.8.3. Det vil sige B søges først ombyttet med A. Herefter parres B med C, og som ovenfor skal flyderen dvs. A møde F, hvorefter D parres med E.

Eksempel 10

med 2 point:

A(-)
B(-)
C(-)
D(-)
E(-)

med 1½ point:

F(G,H)
G(F,H)

med 1 point:

H(F,G)

Da spillerne F, G og H har spillet indbyrdes, kan parringerne ikke løses ved hjælp af kun én flyder fra gruppen med 1½ point, hvorfor vi jf. 5.8.3 stk. 3 vælger B og D som yderligere flydere sammen med C.

Herefter parres A med E, hvorefter flyderne parres, i dette tilfælde først B med F, herefter C med G og D med H. Når flyderne er parret er der i dette tilfælde ingen restgruppe at parre.

Eksempel 11

med 2½ point:

A(-)
B(-)
C(-)

med 2 point:

D(E,F,G)
E(D,F,G,H)
F(D,E,G)
G(D,E,F)
H(E)

I praksis vil man her starte med at undersøge problemerne i den nederste pulje. Det konstateres herved, at D, F og G alle kun har en mulig modstander nemlig H, samt at E har mødt alle i den nederste pulje, man kan derfor umiddelbart slutte, at vi mindst skal have tre flydere fra den forudgående pulje, hvilket i dette tilfælde vil sige A, B og C.

Først parres flyderne, dvs. A med D, B med E og C med F; herefter parres nederste "gruppe", dvs. G med H.

Sluttelig skal bemærkes; når en pointspulje er parret, kan denne først opløses, hvis puljens eventuelle flydere og de efterfølgende spillere på ingen måde kan

parres; når en flyder er parret, kan denne parring først opløses, hvis eventuelle efterfølgende flydere og spillere på ingen måde kan parres.

Farvefordeling

12 spillere A til L er i samme pulje, tidligere farve er angivet efter spillerne.

A	(-)SHSHS	G	(-)HSHSH
B	(-)HSHSH	H	(-)HSHSH
C	(-)HSSH	I	(-)HSHSH
D	(-)HHSSH	J	(-)HSHSH
E	(-)SHSHS	K	(-)HSHSH
F	(-)HSHSH	L	(-)HSHSH

A skal have hvid mod G, da A færrest gange tidligere har haft hvid.

B skal have hvid mod H, da de tidligere har haft lige mange hvide, og da B i forrige runde havde sort mens H havde hvid.

C skal have sort mod I, da de tidligere har haft lige mange hvide, og da C i de forrige runder har haft hvid en gang mere end I.

D skal have hvid mod J, da de tidligere har haft lige mange hvide, og da D i de tre forrige runder har haft hvid en gang færre end J.

E skal have sort mod K, da de tidligere har haft lige mange hvide, og da E har haft hvid en gang mere end K i de fire forrige runder.

F skal have sort mod L, da deres farvefordeling i de forrige runder har været ens, og da F som den stærkeste skal have modsat farve af hans farve fra forrige runde.

Princippet ses at være følgende:

Først optælles spillernes hvide partier, og den spiller der tidligere har haft hvid færrest gange skal have hvid; har de haft lige mange hvide partier, tæller man deres hvide partier op, idet man starter med den sidste runde, indtil den ene spiller har haft hvid en gang færre end modstanderen, hvorefter han skal have hvid; giver dette ingen løsning skal den stærkeste spiller have modsat farve af den farve han havde i den forrige runde. Dette farvefordelingsprincip er valgt for så vidt muligt at undgå, at en spiller får samme farve tre gange i træk.

4.12 Schweizer-systemet

Skakhåndbogens 9. udgave indeholdt en særlig dansk udgave af Schweizer-systemet. Dette har i de seneste år givet arrangører af internationale turneringer unødige problemer. Der henvises derfor til Dansk SkakDommerforeningen.

4.13 Andre turneringsformer

4.13.1 Lynturneringer

Lynturneringer er kendetegnet ved at begge spillere har mindre end 15 minutters betænkningstid.

Traditionelt er lynskak et parti med 5 minutters betænkningstid til hver spiller til hele partiet.

De fleste passionerede skakspillere elsker lynspillet. Det appellerer til den hurtige kombination, måske fremmer det positionsforståelsen, og i hvert fald er det selskabeligt og fornøjeligt.

Mange turneringsarrangører har i årenes løb afviklet en lynskakturnering under eller som afslutning på en koordineret turnering.

FIDE's regler indeholder et specifikt regelsæt for lynskak.

4.13.2 Hurtigskakturneringer

Hurtigskakturneringer er kendetegnet ved at begge spillere har mellem 15 minutter og 1 time til hele partiet

Denne turneringsform afvikles typisk over en enkelt dag eller weekend.

Mange turneringsarrangører anvender PC-rundelægningsprogrammer i.f.m. denne turneringsform, hvorfor turneringssystemet ofte er Monrad-systemet.

For turneringsarrangører af hurtigskakturneringer følger her en række gode råd:

1. Fastsættelse af spilledatoer i god tid (Husk årsoversigten i Skakbladet nr. 1)
2. Reservere spillelokale
3. Udarbejde reglement (Betænkningstid, rundetal, turneringssystem mv.)
4. Fastsætte indskud og udarbejde foreløbig præmieliste.
5. Fastsætte sidste tilmeldingsdato.
6. Udarbejde og udsende indbydelse. (Klubber, skakblade og enkeltpersoner)
7. Lokal presseomtale. (få lokale virksomheder med til at give præmier)
8. Sikre lån af materiel i rigelig omfang.

Efter tilmeldingsfristens udløb og inden turneringens start:

9. Udarbejde endelig præmieliste
10. Trykning af program
11. Vælge turneringskomite
12. Udarbejde turneringstavler og spillerkort
13. Lodtrækning til 1. runde, udfylde spillerkort
14. Udarbejde velkomsttale
15. Gøre spillelokale klar, opstille materiel, udlægge spillerkort og opsætte turneringstavler

4.13.3 Klubturnering

Næsten alle skakklubber har sin egen klubturnering, hvor der spilles om klubmesterskabet.

Turneringsformen er vidt forskellig fra alle-mod-alle grupper inddelt efter styrke over til store åbne grupper, hvor alle klubbens medlemmer kæmper om klubmesterskabet.

4.13.4 Handicapturnering

Handicapturneringer er kendetegnet ved, at den ene spiller med reduceret betænkningstid i forhold til størrelsen af styrkeforskellen overfor modstanderen.

Handicapturneringer bruges i klubberne som opvarmning i forbindelse med sæsonstarten.

Betænkningstiden kan eksempelvis være en 1 time fordelt med 15 minutter til den ene spiller og 45 minutter til den anden.

4.13.5 Olympiadeturnering

Fra lidt større klubber kendes en særlig intern holdturneringsform, en olympiadeturnering. Ligesom landsholdene møder til olympiade med hver sin holdleder og med spillerne opstillet i nummerorden efter spillestyrke, således også i Olympiadeturneringen.

Der har meldt sig 24 spillere, og det vedtages, at der skal spilles med 4 hold. Spillerne opstilles efter spillestyrke og gives nr. 1-24. De 4 første placerede spillere er holdledere og spiller som nr. 1 på hver sit hold. Derefter får hold 4 spiller nr. 5, hold 3 spiller nr. 6, hold 2 spiller nr. 7 og hold 1 spiller nr. 8. Nu begynder hold 3 og får spiller nr. 9, hold 4 spiller nr. 10, hold 1 spiller nr. 11 og hold 2 spiller nr. 12 og så fremdeles til alle spillere er placeret.

De 4 hold kommer herefter til at bestå af følgende spillere.

Hold 1 nr. 1. 8. 11. 14. 17. 24.

Hold 2 nr. 2. 7. 12. 13. 18. 23.

Hold 3 nr. 3. 6. 9. 16. 19. 22.

Hold 4 nr. 4. 5. 10. 15. 20. 21.

Turneringsformen er alle-hold-mod-alle. Sådanne holdkampe giver sammenhold mellem spillere på alle trin og med lidt præmier på spil til det sejrende hold og de bedste individuelle præstationer giver et ekstra incitament i partierne.

4.14 Korrektionssystemer

Til afgørelse af placering ved pointsligestilling er forskellige korrektionssystemer til rådighed.

Et turneringsreglement bør altid indeholde oplysning om, hvilket system der anvendes til placeringsrækkefølge.

Ligeledes bør turneringsreglementet oplyse, hvorvidt kontante præmier deles ved pointsligestilling eller fordeles efter korrektionsberegning. Fordeling af eventuelle ærespræmier bør også fremgå. Selv om der anvendes korrektionsberegning, kan denne stadig give ligestilling, derefter kan anvendes omkamp, lodtrækning.

4.14.1 Sonneborn - Berger

Korrektionen for den enkelte spiller er summen af de modstanderes pointssum, man har vundet over, sammen med halvdelen af de modstanderes pointssum, man har spillet remis med. De modstandere, man har tabt til, tæller således ikke.

Især ved alle mod alle turneringer kan Sonneborn-Berger korrektion anvendes.

4.14.2 Almindelig korrektion

Modstanderens samlede pointssum udregnes, idet de to modstandere med lavest pointssum udelades.

Er der herefter ligestilling, medtages den næstdårligste modstanders pointssum, og ved fortsat ligestilling, den dårligste modstanders pointssum; i begge tilfælde dog kun for de spillere, som havde ligestilling forinden.

4.14.3 Middelkorrektion

For enhver spiller er korrektionen den samlede pointssum af hans modstandere undtagen følgende:

- a. I en turnering med 8 runder eller mindre medtages ikke de to modstandere med den højeste og den laveste pointssum.

Giver dette ligestilling medtages begge disse to modstandere.

- b. I en turnering med 9 til 12 runder medtages ikke de fire modstandere med de to højeste og de to laveste pointssummer.

Giver dette ligestilling medtages flere modstandere som i a.

- c. I en turnering med 13 runder eller mere medtages ikke de seks modstandere med de tre højeste og de tre laveste pointssummer.

Giver dette ligestilling medtages flere modstandere, først som i b derefter som i a.

4.15 Alle-mod-alle rundeskemaer

I mange turneringer spilles alle-mod-alle. Rundelægningskemaer med op til 24 deltagere kan købes hos Dansk Skaksalg eller downloades fra DSU's hjemmeside på internettet (under software).

Den følgende vejledning er hentet fra DSU's Turneringslederkursus:

Regler for parring

Er der et ulige antal spillere, tilføjes en "ekstra spiller" som hjælp til at fastslå hvilken spiller der skal sidde over. Denne ekstra spiller får højeste lodtrækningsnummer.

1. runde

Spilleren med laveste lodtrækningsnummer møder spilleren med højeste lodtrækningsnummer, spilleren med næstlaveste lodtrækningsnummer møder spilleren med næsthøjeste lodtrækningsnummer og så videre.

Efterfølgende runder

Spilleren med nummer 1 møder spilleren med samme lodtrækningsnummer som rundens nummer. Øvrige spillere (bortset fra spilleren med højeste lodtrækningsnummer) møder spilleren med det næstfølgende lodtrækningsnummer, når en spiller har mødt spilleren med højeste ulige lodtrækningsnummer, så er næste runde mod nummer 1. I den runde hvor spilleren skulle "møde" sig selv, parres han med spilleren med højeste lodtrækningsnummer og i næste runde med spilleren med nummeret efter hans eget.

Farvefordeling

Spilleren med højeste lodtrækningsnummer er igen en undtagelse, han har sort mod spillere i den laveste lodtrækningshalvdel og hvid mod spillere i den øverste lodtrækningshalvdel.

For øvrige gælder,

- at spillere med lige nummer har hvid mod spillere med højere ulige nummer og spillere med lavere lige nummer.
- at spillere med ulige nummer har hvid mod spillere med højere lige nummer og spillere med lavere ulige nummer.

Skakhåndbogen - Afsnit 4. REGLEMENT FOR DSU'S EMT OG KOORDINEREDE TURNERINGER

Nr	Navn	1	2	3	Ialt	Plac.
1		4	23			
2		31		4		
3		2	4		1	
4		1		32		

Nr	Navn	1	2	3	4	5	Ialt	Plac.
1		6	23		45			
2		51		6	34			
3		45		12		6		
4		3	6		51		2	
5		2		34	6		1	
6		1		42		53		

Nr	Navn	1	2	3	4	5	6	7	Ialt	Plac.
1		8	23		45		67			
2		71		8	34		56			
3		67		12		8	45			
4		56		71		23		8		
5		4	8		67		12		3	
6		3		45	8		71		2	
7		2		34		56	8		1	
8		1		52		63		74		

Skakhåndbogen - Afsnit 4. REGLEMENT FOR DSU'S EMT OG KOORDINEREDE TURNINGER

Nr	Navn	1	2	3	4	5	6	7	8	9	Ialt	Plac.
1		10	23		45		67		89			
2		91		10	34		56		78			
3		89		12		10	45		67			
4		78		91		23		10	56			
5		67		89		12		34		10		
6		5	10		78		91		23		4	
7		4		56	10		89		12		3	
8		3		45		67	10		91		2	
9		2		34		56		78	10		1	
10		1		62		73		84		95		

Nr	Navn	1	2	3	4	5	6	7	8	9	10	11	Ialt	Plac.
1		12	23		45		67		89		1011			
2		111		12	34		56		78		910			
3		1011		12		12	45		67		89			
4		910		111		23		12	56		78			
5		89		1011		12		34		12	67			
6		78		910		111		23		45		12		
7		6	12		89		1011		12		34		5	
8		5		67	12		910		111		23		4	
9		4		56		78	12		1011		12		3	
10		3		45		67		89	12		111		2	
11		2		34		56		78		910	12		1	
12		1		72		83		94		105		116		

Skakhåndbogen - Afsnit 4. REGLEMENT FOR DSU'S EMT OG KOORDINEREDE TURNERINGER

Nr	Navn	1	2	3	4	5	6	7	8	9	10	11	12	13	Ialt	Plac.
1		14	23		45		67		89		1011		1213			
2		131		14	34		56		78		910		1112			
3		1213		12	14	45		67		89		1011				
4		1112		131		23	14	56		78		910				
5		1011		1213		12	34	14	67		89					
6		910		1112		131	23	45	14	78						
7		89		1011		1213	12	34	56	14						
8		7	14	910	1112	131	23	45	6							
9		6	78	14	1011	1213	12	34	5							
10		5	67	89	14	1112	131	23	4							
11		4	56	78	910	14	1213	12	3							
12		3	45	67	89	1011	14	131	2							
13		2	34	56	78	910	1112	14	1							
14		1	82	93	104	115	126	137								

Skakhåndbogen - Afsnit 4. REGLEMENT FOR DSU'S EMT OG KOORDINEREDE TURNINGER

	Navn	1	2	3	4	5	6	7	8	9	10	11	12	13	14	15	Ialt	Plac.
1		16	23		45		67		89		1011		1213		1415			
2		151		16	34		56		78		910		1112		1314			
3		1415		12	16	45		67		89		1011		1213				
4		1314		151		23	16	56		78		910		1112				
5		1213		1415		12	34	16	67		89		1011					
6		1112		1314		151		23	45	16	78		910					
7		1011		1213		1415		12	34	56	16	89						
8		910		1112		1314		151		23	45	67	16					
9		8	16	1011		1213		1415		12	34	56	7					
10		7	89	16	1112		1314		151		23	45	6					
11		6	78	910	16	1213		1415		12	34	5						
12		5	67	89	1011	16	1314		151		23	4						
13		4	56	78	910	1112	16	1415		12	3							
14		3	45	67	89	1011	1213	16	151		2							
15		2	34	56	78	910	1112	1314	16		1							
16		1	92	103	114	125	136	147	158									

5. REGLEMENT FOR DSU'S HOLDTURNERINGER	5-2
5.1 Reglement for Dansk Skak Unions divisionsturnering	5-2
5.2 Instruks for kampledere i Dansk Skak Unions divisionsturnering	5-10
5.3 Reglement for Dansk Skak Unions Pokalturnering	5-12
5.4 Instruks for kampledere i Dansk Skak Unions pokalturnering	5-16
5.5 Reglement for Dansk Skak Unions Juniorholdturnering	5-17

5. Reglement for DSU's holdturneringer

5.1 Reglement for Dansk Skak Unions divisionsturnering

§ 1

Inddeling

1.division: 8 hold

2.division:

2 grupper med 8 hold i hver - benævnt gruppe 1 og gruppe 2. Gruppe 1 består af hold øst for Storebælt og gruppe 2 af hold vest for Storebælt.

3.division:

5 grupper med 8 hold i hver - benævnt gruppe 1,2,3,4 og 5. Grupperne 1 og 2 består af hold øst for Storebælt og grupperne 3,4 og 5 af hold vest for Storebælt. Holdene henholdsvis øst og vest for Storebælt fordeles geografisk i grupperne.

Klubbernes ønske om fordeling af hold i hver sin gruppe kan opfyldes, hvis de samlede meromkostninger pr. hold ikke overstiger indskuddet.

§ 2

Holdenes størrelse

I alle divisioner skal holdene være på 8 spillere.

§ 3

Spilledage

Hovedbestyrelsen fastsætter spilledagene. Der spilles i ugerne 44, 46, 49, 2, 5, 8 og 11. (Hvis der er mindre end 14 dage til påskedag, dog uge 10).

Sidste runde afvikles inden for hver gruppe som et fællestævne, hvortil turneringslederen udpeger arrangøren.

Hvor der er tale om længere rejser, kan turneringslederen fastsætte, at der afvikles 2 runder i samme weekend. Arrangører af dobbeltrunder udpeges af turneringslederen.

Såfremt begge klubber er indforstået hermed, kan en kamp afvikles forud for den fastsatte spilledag. Denne undtagelse gælder dog ikke for ovennævnte dobbelte weekendrunder og sidste runde.

Turneringslederen er bemyndiget til at flytte en kamp, såfremt et af holdene har spillere der er udtaget af DSU til at deltage ved officielle internationale mesterskaber eksempelvis OL, VM og EM.

Ved ønske om flytning, skal klubben senest 30 dage før spilledagen eller 10 dage efter spillerens udtagelse, skriftligt anmode turneringslederen herom.

Det kan ikke påregnes, at kampe i forbindelse med dobbeltrunder vil blive flyttet.

§ 4

Tilmelding

De deltagende klubber skal meddele turneringslederen følgende:

- a. En styrkeliste over alle klubbens medlemmer, der er tilmeldt Unionen gennem klubben, med tydelig angivelse af, hvilke 8 spillere, der skal udgøre klubbens hold, og hvilke spillere, der er udlændinge og ikke kan anses at have bopæl i Danmark eller Sydslesvig. De øvrige spillere på styrkelisten anses for reserver.
- b. Spillested for klubbens hjemmekampe.
- c. Navn, adresse og evt. telefonnummer for klubbens kontaktperson.

Overholdes indsendelsesfristen ikke, kan turneringslederen idømme klubben en bøde af samme størrelse som indskuddet pr. hold til turneringen.

§ 5

Turneringsplaner

Forud for turneringens begyndelse modtager klubberne turneringsbøger med turneringsskemaer for grupperne i de 3 divisioner i et antal af 12 pr. hold. Endvidere modtager klubberne resultatkort og 1. divisionsklubberne modtager noteringslister til brug ved hjemmekampene.

§ 6

Kampenes afvikling

- a. Der spilles efter FIDEs regler for skakspillet således som disse foreligger oversat i Skakhåndbogen eller Skakbladet.
- b. Spilletid

Spilletiden er 7 timer. Kampene begynder kl. 12.00, men den tilrejsende klub kan kræve at begynde på et andet tidspunkt, dog tidligst kl. 10, og senest således, at kampen kan være afsluttet kl. 20.

Kravet skal være begrundet i togtider o.l. Om nødvendigt kan kampene begynde tidligere, idet den gæstende klub har krav på at kunne nå tilbage til sin hjemby med offentligt transportmiddel senest kl. 24. Ved ønske om ændret starttidspunkt skal klubben senest 30 dage før spilledagen, eller 10 dage efter udsendelsen af turneringsprogrammet, skriftligt underrette modstanderen herom. Når der afvikles flere kampe samme sted i samme gruppe fastsættes spilletidspunktet af turneringslederen.

- c. Betænkningstid

Betænkningstiden er 40 træk i de første 2 timer. 20 træk i den følgende time og ½ time til resten af partiet. Opsparet tid kommer senere træk til gode. Der spilles med ur, og hvis den arrangerende klub ikke har 8 driftssikre ure, skal den anmode modstanderen om at medbringe det fornødne antal.

d. Farve

Nr. 1 på det gæstende hold spiller hvid, nr. 2 sort osv.

e. I de tre første timer af spilletiden er der rygeforbud. Rygeforbudet kan af arrangøren udstrækkes til hele spilletiden. Det gæstende hold er forpligtet til at respektere de fra tredjemands side pålagte restriktioner, der måtte hvile på arrangørens lokaler.

f. Notering

Der er noteringspligt, og ved 1. divisionskampe skal begge parter aflevere en korrekt, letlæselig afskrift af partiet til kamplederen.

g. Holdledere

Hver klub udpeger en holdleder, som gerne må være en af spillerne.

h. Kampledere

Hver klub udpeger en kampleder, der skal lede den kamp, som afvikles på klubbens hjemmebane. Kamplederen skal have turneringslederlicens og må ikke selv spille med. Når flere kampe afvikles samme sted, kan arrangøren udpege flere kampledere, som alle skal have turneringslederlicens.

Kamplederen skal lede kampen efter "Instruks for kampledere i Dansk Skak Unions divisionsturnering" således som den foreligger i Skakhåndbogen.

i. Tidskontrol

Det er tilladt holdlederne at bekendtgøre tidsoverskridelse, ligesom disse har ret til at gøre en holdkammerat opmærksom på, at han har glemt at standse sit ur efter udført træk.

j. Partiernes begyndelse

Hvert parti startes på det fastsatte tidspunkt ved at hvids ur sættes i gang.

Undtagelse:

Hvis spilleren med de hvide brikker er ankommet ved spilletidens begyndelse, og spilleren med de sorte brikker ikke er ankommet, startes partiet ved, at sorts ur sættes i gang. Når sort indfinder sig ved skakbrættet, sættes hvids ur i gang, hvorefter hvid udfører sit første træk. En spiller betragtes som ankommet, når han er til stede i spillelokalet, og det er bekendtgjort ved hvilket bræt han spiller.

§ 7

Supplerende regler

Denne paragraf er udgået.

§ 8

Anvendelse af spillere og reserver

- a. Intet hold må i en runde anvende mere end én udenlandsk spiller, der må anses for ikke at have bopæl i Danmark eller Sydslesvig.
- b. Såvel ordinært tilmeldte spillere som reserver skal anvendes på holdet i den rækkefølge, de er opstillet på styrkelisten, og ingen spiller må spille på et lavere hold, end han er tilmeldt.
- c. Udebliver en spiller uden at sende afbud, kan en reserve fra styrkelisten indsættes på spillerens plads, dog tidligst en halv time efter spilletidens begyndelse.
- d. En spiller må kun anvendes på ét hold i hver runde. Dog kan en spiller, der i en runde har været anvendt på et lavere rangerende hold, anvendes som reserve på et højere rangerende hold under forudsætning af, at pågældende runde for det højere rangerende hold både er programsat til og faktisk spilles på et senere tidspunkt end for det lavere rangerende hold.
- e. En spiller må tidligst anvendes, når hans indmeldelse er modtaget af HK-kassereren/kartoteksføreren.

§ 9

Ændring af holdopstillingen og styrkelisten

Får en klub under turneringen (efter fristen for indsendelse af styrkelisten) et nyt medlem, kan denne indplaceres efter ønske på styrkelisten. Hvis den nye spiller ønskes fast indplaceret på holdet, skal ny holdopstilling samtidig indsendes.

Hvis indplaceringen af en ny spiller på holdet bevirker, at den nederste spiller på holdet glider ud, kan denne spiller rykkes ned på det underliggende hold og så fremdeles nedefter. I så fald indsendes også ny holdopstilling for underliggende hold. Den indbyrdes rækkefølge på styrkelisten må ikke ændres derved.

Det skal oplyses turneringslederen, at den nye spiller er, eller vil blive, tilmeldt Unionen gennem klubben jf. § 8 e og ikke samme sæson har deltaget i divisions- eller hovedkredsturneringen for anden klub.

For enhver tilføjelse til den oprindeligt indsendte styrkeliste jf. § 4 pkt. a, gælder det, at de nye spillere og de ændrede holdopstillinger i øvrigt, ikke må anvendes før 30 dage efter turneringslederen har modtaget klubformandens skriftlige meddelelse herom.

Der kan ikke foretages tilmelding af nye udenlandske spillere, der må anses for ikke at have bopæl i Danmark eller Sydslesvig.

§ 10

Straffebestemmelser

- a. Hvis en klub møder senere end 1 time efter kampens start, taber klubben 8-0. Hvis en klub udebliver fra en kamp eller ikke møder med mindst 5 spillere, udgår alle holdets kampe, og holdet placeres på sidstepladsen samt udgår af divisionsturneringen. De spillere, der er tilmeldt et sådant hold, er udelukket fra at deltage i divisionsturneringen den pågældende sæson.
- b. Anvendes en spiller ulovligt, vil det pågældende parti (uanset resultat) være vundet af modstanderen.
- c. Turneringslederen kan idømme en klub 1 strafpoint for enhver overtrædelse af dette reglement.
- d. Dersom der protesteres mod en kampleder i divisionsturneringen, der ikke har licens, idømmes den arrangerende klub en bøde af samme størrelse som indskuddet pr. hold til turneringen.

§ 11

Gruppevinder

Placeringen i en gruppe afgøres efter, hvor mange points, klubberne i alt har opnået i deres kampe. Ved ligestilling er den klub bedst placeret, som har fået flest matchpoints (2 for vundet holdkamp, 1 for uafgjort og 0 er tabt). Er der stadig ligestilling, spilles omkamp, og dette gælder såvel førstepladsen, som hvis placeringen har betydning for nedrykning.

Placeringer der ikke vedrører DM-titlen eller op- og nedrykning afgøres ikke ved omkamp, men ved indbyrdes opgør således at vinderen af dette placeres øverst. Er det indbyrdes opgør sluttet uafgjort, vil der være tale om ligestilling, og en eventuel præmie deles.

§ 12

Oprykning

- 1.division:** Nr. 1 er Danmarksleder i holdskak.
2.division: De 2 gruppevindere rykker op i 1. division.
3.division: De 5 gruppevindere rykker op i 2. division.

Mesterrækken:

- a. Vinderne i de 9 hovedkredse rykker op i 3. division.
b. Den sidste plads findes ved supplerende oprykning blandt 2'erne i de 9 hovedkredses mesterrækker bestemt af nedrykningen fra 1. division:

1. ét hold rykker ned i 2. division gruppe 1 og ét hold ned i 2. division gruppe 2:

én plads tildeles de tre hovedkredse øst for Storebælt.

2. to hold rykker ned i 2. division gruppe 1:

én plads tildeles de seks hovedkredse vest for Storebælt.

3. to hold rykker ned i 2. division gruppe 2:

to pladser tildeles de tre hovedkredse øst for Storebælt.

Disse supplerende oprykningspladser fordeles således, at hovedkredsen med det laveste nummer henholdsvis øst og vest for Storebælt tildeles den første ledige plads, næstlaveste nummer den næste ledige plads osv. Når alle hovedkredse i én af de to dele har fået tildelt en plads begynder forfra.

§ 13

Nedrykning

1.division:

De to sidste hold rykker ned i 2. division.

2.division:

Bestemmes af nedrykningen fra 1. division:

1. ét hold rykker ned i 2. division gruppe 1 og ét hold ned i 2. division gruppe 2:
to hold rykker ned fra 2. division gruppe 1 og tre hold rykker ned fra 2. division gruppe 2.
2. to hold rykker ned i 2. division gruppe 1:
tre hold rykker ned fra 2. division gruppe 1 og to hold rykker ned fra 2. division gruppe 2.
3. to hold rykker ned i 2. division gruppe 2:
ét hold rykker ned fra 2. division gruppe 1 og fire hold rykker ned fra 2. division gruppe 2.

3.division:

De to sidste hold i hver gruppe rykker ned i mesterrækken. Der findes desuden en ekstra nedrykning sted fra én af de tre grupper vest for Storebælt i de tilfælde, hvor der er rykket to hold ned fra 1. division til 2. division gruppe 2.

Denne supplerende nedrykning finder første gang sted fra gruppe 3, næste gang fra gruppe 4 og derefter gruppe 5. Når der har været supplerende nedrykning fra alle 3 grupper, startes på ny med gruppe 3 osv.

I tilfælde af vakancepladser ved et holds udtræden af divisionsturneringen antages pladsen af den bedst placerede nedrykker i den pågældende gruppe.

§ 14

Bestemmelser vedrørende 1. division

- a. En klub kan ikke have mere end ét hold i 1. division.
- b. Hvis et hold kvalificerer sig til oprykning til 1. division, hvor klubben i forvejen er repræsenteret, går oprykningsretten videre til gruppens nr. 2, dernæst nr. 3 osv.

§ 15

Turneringsindsud og præmier

Hovedbestyrelsen fastsætter turneringsindsuddet pr. hold og præmierne i de enkelte grupper. Der skal være mindst 1 præmie i hver gruppe.

§ 16

Rejsetilskud

Denne paragraf er udgået.

§ 17

Tilskuere

Klubberne har til deres hjemmekampe ret til at kræve entré af tilskuere. Dette gælder også for den gæstende klubs medlemmer, idet kun de 8 spillere og en holdleder har krav på at komme gratis ind. Entréindtægten tilfalder ubeskåret hjemmeklubben. Klubben skal sørge for, at spillebordene anbringes, så spillerne ikke generes af tilskuerne.

§ 18

Turneringens ledelse

a. Turneringsleder:

Hovedbestyrelsen udpeger en turneringsleder, der har ansvaret for, at turneringen gennemføres i overensstemmelse med dette reglement.

b. Turneringskomité:

Hovedbestyrelsen udpeger en turneringskomité på 3 medlemmer og én suppleant. Turneringskomiteen træffer afgørelse i alle spørgsmål, som indankes for den, eller som turneringslederen ikke kan afgøre.

c. Protester:

Protest mod en afgørelse truffet af kamplederen skal påføres resultatkortet, og protesten indsendes skriftligt til turneringslederen senest 4 dage efter spilledagen.

Turneringslederens kendelse kan ankes til turneringskomiteen. Klagen skal indsendes til turneringskomiteen senest 10 dage efter, at turneringslederen har afsendt kendelsen.

§ 19

Skaknævn

En af turneringskomiteen truffet afgørelse om fortolkning af spilleregler og om tvistigheder i forbindelse med den rent skaklige aktivitet under turneringen kan - dog uden opsættende virkning - appelleres til skaknævnet.

§ 20

Dispensationer og ændringer

a. Hovedbestyrelsen kan dispensere fra og ændre dette reglement.

b. I force majeure situationer kan turneringslederen under ansvar overfor HB dispensere fra dette reglement.

5.2 Instruks for kampledere i Dansk Skak Unions divisionsturnering

1

Kamplederen har pligt til:

- a. at påse, at nærværende spilleregler overholdes.
- b. at overvåge kampens gang, at fastslå tidsoverskridelse.
- c. at iværksætte de afgørelser, som han træffer i de stridsspørgsmål, som kan fremkomme i løbet af kampen.
- d. at pålægge spillerne straffe for forseelser eller brud på nærværende regler.
- e. at sikre, at reglementet er til stede i spillelokalet ved hver kamps afvikling.

2

Før kampene begynder skal han undersøge:

- a. at brikkerne er stillet rigtigt op.
- b. at urene er trukket op og indstillet på kl. 3.
- c. at spillerne er anbragt således, at de ikke generer hinanden eller generes af tilskuere.

3

Han skal indskærpe spillerne, at der er noteringspligt. Spillerne i 1. division skal aflevere en korrekt genpart af partiet.

4

Han skal starte alle ure ved spilletidens begyndelse, uanset om alle spillere er mødt.

5

Han skal sørge for, at der er ro i spillelokalet.

6

Når sort har udført sit 60. træk, drager kamplederen omsorg for, at urene stilles ½ time tilbage, således at de viser den resterende spilletid.

7

Han skal udfylde et resultatkort, som skal underskrives af begge holdledere og ham selv.

Senest dagen efter rundens afvikling - og således at det med normal postgang vil være fremme senest tirsdag - sendes resultatkortet til turneringslederen. Overholdes indsendelsesfristen ikke, kan turneringslederen idømme den arrangerende klub en bøde svarende til 1/3 af turneringsindskuddet.

8

Han skal skriftligt til turneringslederen indberette, hvis der under kampen er forekommet uregelmæssigheder.

9

Han skal indtelefonere resultatet til turneringslederen på det i turneringsbogen fastsatte tidspunkt.

5.3 Reglement for Dansk Skak Unions Pokalturnering

§ 1

Turneringen, dens ledelse og inddeling

1. Pokalturneringen (PT) arrangeres af DSU i samarbejde med hovedkredsene.
2. DSU udpeger en turneringsleder (TL) for PT. Desuden udpeger hver hovedkreds en turneringsleder (HTL) som skal assistere TL.
3. Pokalturneringen afvikles i en *Elite-*, *Bredde-* og *Juniorrække*.

§ 2

Deltagelse i Pokalturneringen

1. Enhver klub i DSU kan tilmelde så mange hold den vil i de forskellige rækker.
2. Holdindsbud fastsættes af hovedkredsen.

§ 3

Holdene

1. Et hold består af 4 spillere, hvoraf én skal udpeges som holdleder. Et hold kan vælge at møde op med 5 spillere og dermed gøre brug af én reserve på selve spilledagen. Alle spillere skal være medlem af DSU gennem den klub, de repræsenterer i PT. En spiller kan kun repræsentere ét hold i PT.

Et hold kan frit tilmeldes i enten *Elite-* eller *Bredderækken* uanset de 4 spilleres ratingtal.

I Juniorrækken er spillerne berettiget til at deltage, såfremt de ikke er fyldt 20 år 1. januar i det år, hvor finalestævnet afvikles.

2. Samtidig med holdtilmeldingen skal klubberne indsende en styrkeliste. Spillerne på det enkelte hold skal stille op i rækkefølge efter denne styrkeliste.
3. Får en klub under turneringen et nyt medlem, kan denne indplaceres efter ønske på styrkelisten. Det skal oplyses HTL, at den nye spiller er tilmeldt Unionen gennem klubben og ikke i samme sæson har deltaget i PT for et andet hold. Den nye spiller kan anvendes som reserve 30 dage efter at HTL har modtaget klubformandens skriftlige meddelelse herom.

§ 4

Anvendelse af reserver

1. Ethvert hold må anvende reserver fra sin klub.
2. En reserve må kun deltage på ét hold i samme PT.
3. Reserven indsættes på holdet efter sin placering på styrkelisten.
4. På hvert juniorhold kan indsættes en reserve (en chauffør/holdleder), der ikke er under aldersgrænsen. Denne reserve må ikke have et ratingtal over 1699 pr. 1. januar i det år, hvor finalestævnet afvikles.
5. TL's afgørelser omkring indsættelse af reserve (en chauffør/holdleder) på juniorholdet kan ikke ankes.

§ 5

Turneringens afvikling

1. Der afholdes et finalestævne i hver af rækkerne *Elite*, *Bredde* og *Junior*.
2. Hver hovedkreds afholder indledende runder med henblik på at finde de kvalificerede hold i *Elite*-, *Bredde*- og *Junior*rækken.
3. De indledende kampe i hovedkredsene afvikles efter hovedkredsens egne reglementer – så vidt muligt efter samme regler og med samme betænkningstid som selve finalestævnet.
4. Hovedkredskvalifikationen skal være afsluttet senest tre uger før pinsesøndag, hvor HTL meddeler TL hvilke hold, der har kvalificeret sig til finalestævnet.

§ 6

Finalestævnet

1. Stævnet afvikles pinsesøndag.
2. Alle hovedkredse repræsenteres med 2 hold i alle finalestævnets rækker
3. Monrad-systemet anvendes - startrækkefølgen afgøres ved lodtrækning.
4. Dansk Skak Union afholder ingen udgifter til rejse for de deltagende hold eller til opholdsudgifter i øvrigt.

§ 7

Kampenes afvikling

1. Der spilles med FIDE's regler for hurtigskak. Betænkningstiden til hver spiller pr. parti er 30 minutter.
2. Hjemmeholdet udpeger en kampleder. Ved fællesstævner udpeger (H)TL kampledere. Kamplederen må ikke selv spille med. Kamplederen indsender efter kampen resultatet til HTL. Holdene skal følge kamplederens afgørelser, som er endelige.
3. Farve:
Hjemmeholdet har hvid på bræt 2 og 4, udeholdet har hvid på bræt 1 og 3. Ved fællesstævner fastsætter (H)TL farveinddelingen.
4. Såfremt der skal findes en vinder af kampen, er det det hold som opnår flere points end modstanderne. I tilfælde af ligestilling spilles straks en ny kamp, hvor der byttes farve på de enkelte brætter, og betænkningstiden kun er 6 minutter for den spiller, der fører de hvide brikker, og 5 minutter for den spiller, der fører de sorte. Der spilles da efter DSU's regler for lynskak. Vundet parti giver 1 point, tabt parti giver 0 point og remis giver 1 point til den spiller, der førte de sorte brikker. Har begge hold scoret lige mange point, er det pointet på bræt 1, der afgør.
5. Slutstillingen i grupper afgøres efter:
 1. Brætpoint
 2. Matchpoint, idet en vundet kamp giver 2 MP, en uafgjort 1 MP og en tabt 0 MP
 3. Indbyrdes kamp
 4. Lynskak-omkamp efter reglerne i §7, stk. 4.
 5. Lodtrækning
6. Der er rygeforbud i spillelokalet.

§ 8

Præmier

1. DSU udsætter præmier til finalestævnet.
2. Der udsættes en vandrepokal. Pokalen kan ikke vindes til ejendom. Når pokalen skal udskiftes (fyldt op med navne), afgør Hovedbestyrelsen den gamle pokals opbevaring.
3. Hovedkredsene udsætter præmier i kvalifikationsturneringen.

§ 9

Straffebestemmelser

1. Hvis en klub udebliver fra en kamp eller ikke møder med mindst 3 spillere, er holdet slået ud af turneringen. I gruppespil udgår alle holdets kampe.
2. Anvendes en spiller ulovligt, vil det pågældende parti (uanset resultatet) være vundet af modstanderen.

§ 10

Dispensationer og ændringer

1. Dispensationer fra nærværende reglement kan gives alene af TL.

5.4 Instruks for kampledere i Dansk Skak Unions pokalturnering

1

Til at lede kampen skal der udpeges en kampleder, som bør være i besiddelse af Unionens turneringslederlicens. Denne har pligt til at:

- a. påse, at nærværende spilleregler overholdes og overvåge kampens gang.
- b. iværksætte de afgørelser, som han træffer i de stridsspørgsmål, som kan fremkomme i løbet af kampen.
- c. pålægge spillerne straffe for forseelser eller brud på nærværende spilleregler.
- d. sørge for, at reglementet er til stede i spillelokalet ved hver kamps afvikling.

2

Før kampene begynder skal kamplederen undersøge at:

- a. brikkerne er stillet rigtigt op og at urene er trukket op og indstillet på kl. 5.
- b. spillerne er anbragt således, at de ikke generer hinanden eller generes af tilskuere.

3

Han skal indskærpe overfor spillere og tilskuere, at det ikke er tilladt at gøre opmærksom på tidsoverskridelser.

4

Han skal starte alle urene ved den fastsatte spilletids begyndelse, uanset om alle spillere er mødt.

5

Han skal sørge for, at der er ro i spillelokalet.

6

Han skal på anmodning fra en af spillerne vurdere et remiskrav.

7

Han skal gribe ind, hvis en spiller prøver at udnytte en tidsfordel uden at ville afgøre partiet på brættet.

8

Hvis kampen slutter uafgjort, og en vinder skal findes, skal han iværksætte en lynskakomkamp efter Pokalturneringens reglement § 7, stk. 4. Før omkampens start skal han gøre opmærksom på, at der spilles efter DSU's regler for lynskak (rørt brik, kongen må slås).

9

Han skal udfylde et resultatkort, som skal underskrives af begge holdledere og ham selv. Senest dagen efter kampens afvikling sendes resultatkortet til turneringslederen.

5.5 Reglement for Dansk Skak Unions Juniorholdturnering

§ 1. Stævnets navn og afholdelse

Stævnets navn er Dansk Skak Unions Junior Hold DM (DSUs Junior Hold DM). Stævnet afholdes hvert år i den første hele weekend i oktober.

Som ansvarlig arrangør står Tjele Efterskole, der udsender invitation til stævnet, samt sørger for og betaler for mad og overnatning til spillere og ledere. Af praktiske hensyn bør arrangøren senest 3 måneder før stævnets afholdelse udsende indbydelsen til hovedkredsene.

§ 2. Deltagelse i stævnet

Hver hovedkreds kan deltage med 1 hold.

§ 3. Rejseudgifter

5, 6, 7. og 9. hovedkreds betaler hver en rejsekompensation på et beløb, der vedtages af Hovedbestyrelsen. Den samlede rejsekompensation tilfalder i lige dele 1, 2 og 8. hovedkreds. 3. og 4. hovedkreds skal ikke betale rejsekompensation og kan heller ikke modtage den. Ordningen administreres af kassereren i 6.hovedkreds.

En hovedkreds der ikke deltager skal ikke betale rejsekompensation og kan heller ikke modtage den.

Hvis 5., 6., 7. eller 9. hovedkreds ikke deltager, supplerer DSU beløbet således, at 1., 2. og 8. hovedkreds modtager det beløb Hovedbestyrelsen har vedtaget.

Hvis 1., 2. eller 8. hovedkreds ikke deltager reduceres beløbet for de hovedkredse der skal betale rejsekompensation.

§ 4. Præmier

Dansk Skak Union udsætter præmier i form af medaljer til spillerne og holdlederne til de 3 bedst placerede hold. Placeringen afgøres ved matchpoint, derefter brætpoint og ved fortsat ligestilling indbyrdes kamp; er denne endt uafgjort vægtes resultatet på bræt 1 højest, derefter bræt 2 og så fremdeles. Ved fuldstændig ligestilling deles placeringen.

§ 5. Spilletider

Der spilles alle-mod-alle med 30 min. betænkningstid pr spiller pr parti. Der spilles 6 runder lørdag (f.eks. 14.00-23.00) og 3 runder søndag (f.eks. 9.00-13.30). Der spilles efter de til enhver tid gældende FIDE-regler.

§ 6. Holdene

Holdene består af 8 spillere, der alle aldersmæssigt skal opfylde juniorbegrebet. 3 af spillerne skal være kadetter (ikke fyldt 16 ved indgangen til det aktuelle år). 1 af spillerne skal være en pige (kan samtidig være en af kadetterne). Maksimalt 2 af spillerne på hvert hold må have et ratingtal (dansk) over 2000 pr 1. september det pågældende år.

Af hensyn til præmier og forplejning må hver hovedkreds stille med max. 1 reserve. Reserven må benyttes af holdlederen i det omfang, at det spillende hold til enhver tid opfylder ovenstående regler.

§ 7. Dispensationer

Arrangøren kan dispensere fra reglerne i §6, dersom en hovedkreds har vanskelig ved at opfylde kriterierne. Ligeledes kan arrangøren ændre turneringssystemet i §5, dersom antallet af deltagende hovedkredse giver anledning dertil. Tjele Efterskole kan, forudsat godkendelse fra Hovedbestyrelsen, aftale med en hovedkreds, at stævnet kortvarigt flyttes til denne hovedkreds. Sådanne ændringer og dispensationer skal meddeles alle hovedkredse så tidligt som muligt.

6. REGLEMENT FOR DSU'S KORRESPONDANCESKAKTURNERINGER	6-2
6.1 Indledning	6-2
6.1.1 Generelt	6-2
6.1.2 Hvem kan deltage	6-2
6.1.3 Turneringsleder (TL)	6-2
6.1.4 K-skak chef (KC)	6-2
6.2 Spillets gang samt almindelige bestemmelser	6-3
6.2.2 Notation	6-4
6.2.3 Notering af partier	6-4
6.2.4 Afsendt træk	6-4
6.2.5 Trækserie	6-4
6.2.6 Ved partiets afslutning	6-5
6.2.7 Uafsluttede partier	6-5
6.2.8 En spillers udtræden	6-5
6.2.9 Partiafskrifter	6-5
6.3 Betænkningstiden	6-6
6.3.1 Betænkningstid	6-6
6.3.2 Poststemplets dato	6-6
6.3.3 Tidskontrol	6-7
6.3.4 Brug af mere end 14 dages betænkningstid	6-7
6.3.5 Beskadigede kort	6-8
6.3.6 Ferie	6-8
6.4 Afgørelse af tvister m.m.	6-9
6.4.1 Tvistigheder og tvivlsspørgsmål	6-9
6.4.2 Usportslig optræden	6-9
6.4.3 Appel	6-9
6.4.4 Tilmeldelse	6-9
6.4.5 Information om turneringerne	6-10
6.5 Enkeltmandsturneringen (K-skak-EMT)	6-11
6.5.1 Indledning	6-11
6.5.2 DM-klassen	6-11
6.5.3 Øvrige klasser	6-13
6.5.4 Øvrige bestemmelser for K-skak-EMT	6-16
6.6 Pokalturneringen	6-17
6.6.1 Turneringens afvikling	6-17
6.6.2 Rettigheder i forhold til K-skak-EMT	6-18
6.6.3 Starttidspunkter	6-18
6.6.4 Indskud og præmier	6-18
6.7 Danmarksturneringen i korrespondanceskak for hold	6-18
6.7.1 Turneringens opbygning	6-18
6.7.2 Beskrivelse af turneringsformen	6-19
6.7.3 Adgangsbetingelser m.m.	6-19
6.7.4 Turneringens afvikling	6-20
6.7.5 Op- og nedrykningsregler (kvalifikationsbestemmelser)	6-21
6.7.6 Øvrige regler	6-21
6.8 Ratingsystemet i korrespondanceskak	6-23
6.8.1 Formål	6-23
6.8.2 K-skak-ratingsystemets grundlag	6-23
6.8.3 K-skak-ratingkomiteen (KRK)	6-23
6.8.4 K-skakturneringer som rates	6-23
6.8.5 Beregningsregler	6-24
6.8.6 Optagelse på og afgang fra K-skak-ratinglisten	6-26
6.8.7 Offentliggørelse af K-skak-ratinglisten	6-26

6. REGLEMENT FOR DSU'S KORRESPONDANCESKAKTURNERINGER

6.1 Indledning

6.1.1 Generelt

For korrespondanceskakturneringer er Dansk Skak Unions love og almindelige bestemmelser gældende. Endvidere er FIDE's regler for skakspillet gældende i den udstrækning, de er anvendelige.

6.1.2 Hvem kan deltage

Adgang til turneringerne har enhver, der er medlem af Dansk Skak Union gennem en klub eller som enkeltmedlem. En spiller kan dog deltage i én gruppe i EMT eller pokalturneringen uden at være medlem af DSU.

6.1.3 Turneringsleder (TL)

Hver af turneringernes daglige ledelse forestås af en turneringsleder (i det følgende benævnt TL). TL udpeges af chefen for korrespondanceskakafdelingen (i det følgende benævnt KC).

6.1.4 K-skak chef (KC)

KC udpeges af unionens hovedbestyrelse. KC fungerer som koordinator for turneringslederne og er disses overordnede i såvel fortolkningsmæssige spørgsmål som i økonomisk henseende. Det er KC's opgave, at

- fungere som ankeinstans for TL's afgørelser.
- sikre en rimelig økonomisk balance mellem de forskellige turneringsformer, og
- medvirke til udbredelsen af kendskabet til og interessen for deltagelse i K-skaktturneringer.

6.2 Spillets gang samt almindelige bestemmelser

6.2.1.1

Spillet foregår ved, at spillerne udveksler træk pr. brev eller postkort (normalt specielle K-skakkort). Brug af frankostempling/frankeringsmaskiner og forsendelse som B-post er ikke tilladt. Når en spiller afsender sit træk eller forslag til trækserie skal følgende angives samtidig:

- a. Gentagelse af modstanderens sidste træk, og den accepterede del af hans eventuelle forslag til trækserie. Trækkene skal nummereres.
- b. Datoer for modtagelse af modstanderens sidste træk, og for afsendelse af svar herpå.
- c. Modstanderens og egen betænkningstid til sidste træk samt eventuel korrektion af modstanderens tidsberegning.
- d. Totalt forbrugt betænkningstid for begge spillere.
- e. Underskrift.
- f. Fulde postadresse. Endvidere bør angives:
- g. Resultater af afsluttede partier i gruppen.

6.2.1.2

Hvis to spillere enes derom, kan de (uden at indhente TL's tilladelse) udveksle træk pr. fax eller e-mail. Alle oplysninger nævnt i 6.2.1.1 skal stadig angives, dog kan stk. e og stk. f udelades.

6.2.2 Notation

Et træk med et 4-cifret tal. Ved bondeforvandling og ved trækserier dog 5-cifret. Se herom senere i denne § og i 6.2.5. De 2 første cifre angiver det felt, hvorfra brikken flyttes, de 2 sidste cifre det felt hvortil brikken går. Feltnummereringen fremgår af diagrammet.

8	18	28	38	48	58	68	78	88
7	17	27	37	47	57	67	77	87
6	16	26	36	46	56	66	76	86
5	15	25	35	45	55	65	75	85
4	14	24	34	44	54	64	74	84
3	13	23	33	43	53	63	73	83
2	12	22	32	42	52	62	72	82
1	11	21	31	41	51	61	71	81
	a	b	c	d	e	f	g	h

Eksempler: a2-a4 = 1214, d6xc5 = 4635, Sf3xe5 = 6355, b5xc6 e.p. = 2536.

For rokade gælder specielt: 0-0 = 5171 og 5878, 0-0-0 = 5131 og 5838.

Ved bondeforvandling skal tilføjes et 5. ciffer i parentes efter de øvrige 4 cifre således:

Forvandling til dronning = xxxx(1)

Forvandling til tårn = xxxx(2)

Forvandling til løber = xxxx(3)

Forvandling til springer = xxxx(4)

Eksempler: e7-e8(D) = 5758(1), f2-f1(L) = 6261(3), a7xb8(T) med mat = 1728(2)

6.2.3 Notering af partier

Partierne noteres ned. Korrespondancen skal opbevares til 14 dage efter offentliggørelsen i Skakbladet af den afsluttede gruppe. TL kan på ethvert tidspunkt forlange korrespondancen tilsendt.

6.2.4 Afsendt træk

Et afsendt træk kan ikke ændres eller tilbagekaldes.

6.2.5 Trækserie

En spiller kan foreslå en trækserie, som i givet fald markeres ved at sætte tallet 0 foran det først foreslåede træk. Modstanderen kan afbryde den foreslåede trækserie hvorsomhelst, dog kun ved at vælge en anden fortsættelse end den, der er foreslået ham. Afbryder modstanderen trækserien, er afsenderen således kun bundet af sin trækserie indtil afbrydelsen.

Eksempel:

Hvid har besluttet at besvare sorts sidste træk 11.-, a7-a6 med 12.b4-b5 og vil foreslå fortsættelsen 12.-, a6xb5 13. Talxa8, Lb7xa8 14. d2-d4. I talform bliver dette til: 11.-,1716 12. 2425, 01625 13. 1118, 2718 14. 4244.

Sort vil imidlertid hellere spille 13.-, Dd8xa8, og svaret bliver derfor: 12. 2425, 1625 13. 1118, 4818.

6.2.6 Ved partiets afslutning

Når et parti er færdigspillet, skal vinderen - ved remis hvid - senest 8 dage efter afslutningen meddele TL resultatet skriftligt. Gruppe og evt. klassenummer skal opgives ved indberetningen.

Om eventuel afskrift se 6.2.9.

En spiller, der opgiver et parti eller accepterer remis, skal underrette modstanderen herom.

6.2.7 Uafsluttede partier

Partier, som ikke er afsluttet i løbet af 18 måneder, kan af TL indkaldes til bedømmelse.

6.2.8 En spillers udtræden

Udtræder en spiller, skal modstanderen indsende afskrift af partiet samt diagram over slutstillingen til TL til bedømmelse. Er højst halvdelen af hans partier færdigspillede, regnes han dog som taber af samtlige partier i gruppen, uanset resultaterne i de færdigspillede partier.

Udtræder en spiller uden gyldig grund, har han mistet sin præmieret og kan idømmes karantæne.

En tavs spiller betragtes som udtrådt uden gyldig grund.

6.2.9 Partiafskrifter

Partiafskrifter skal indsendes til TL af deltagerne i

- a. DM-klassen
- b. pokalfinalen
- c. 1. division

De spillede partier kan frit offentliggøres eller på anden måde anvendes af Dansk Skak Union. TL opbevarer partiafskrifterne i mindst 3 år.

6.3 Betænkningstiden

6.3.1 Betænkningstid

Betænkningstiden er 3 dage pr. træk. Opsparet tid kommer senere træk til gode. Tiden beregnes ved almindelig subtraktion.

Eksempel: Et træk modtages og besvares d. 1/8.

Betænkningstid = 0 dage.

Besvares trækket d. 4/8 er betænkningstiden 3 dage.

Posttiden modregnes ikke i betænkningstiden.

6.3.2 Poststemplets dato

6.3.2.1

Poststemplets dato gælder som afsendelsesdato, medmindre afsenderen med kvittering for indleveringen fra Post Danmark godtgør, at afgivelse til forsendelse har fundet sted på et tidligere tidspunkt, i hvilket tilfælde kvitteringens dato lægges til grund.

For kort, der afsendes i weekends gælder dog, at lørdag-søndag kun beregnes som én dag.

Eksempel: Et træk modtages lørdag og besvares søndag.

Betænkningstid = 0 dage.

Besvares trækket derimod først mandag, er betænkningstiden 2 dage.

Er poststemplets dato ulæselig, gælder afsenderens datoangivelse.

6.3.2.2 For partier afviklet pr. fax eller e-mail gælder:

- a. et træk kan betragtes som modtaget dagen efter modstanderens afsendelsesdato
- b. weekend-reglen gælder ikke

6.3.3 Tidskontrol

Tidskontrol foretages normalt ved hvert 10. træk.

6.3.3.1 Tidsoverskridelse foreligger, når en spiller har brugt flere end

- 30 dage og ikke afsendt sit 10. træk,
- 60 dage og ikke afsendt sit 20. træk,
- 90 dage og ikke afsendt sit 30. træk osv.

For trækserier gælder dog 6.3.3.2.

6.3.3.2

Omfatter en trækserie mindst ét af de træk (10, 20, 30 osv.), ved hvilke en eventuel tidsoverskridelse normalt skal konstateres, skal den eventuelle tidsoverskridelse i stedet konstateres ud fra det sidst modtagne træk i serien.

Eksempel:

En spiller modtager en trækserie for trækkene 10, 11 og 12. Accepterer han hele serien, kan han uden tidsoverskridelse anvende maksimalt 36 dage. Accepterer han til og med træk 11, må han anvende maksimalt 33 dage totalt før besvarelsen.

6.3.3.3

Tidsoverskridelse medfører tab af partiet.

6.3.3.4

Det er ikke lovligt at lade en modstander fortsætte et parti efter dennes tidsoverskridelse. Konstateres sådanne tilfælde, er partiet tabt for begge spillere.

6.3.3.5

Indberetning til TL af tidsoverskridelse (i tilfælde af, at modstanderen ikke vil opgive partiet) skal være vedlagt nødvendig dokumentation for tidsoverskridelsen.

6.3.4 Brug af mere end 14 dages betænkningstid

Ønsker en spiller at bruge mere end 14 dage til et træk, skal han underrette modstanderen herom. Har en spiller ikke i 14 dage + posttid begge veje hørt fra en modstander, der ikke har varslet længere betænkningstid, skal spilleren gentage sit sidste træk til modstanderen.

Er der ikke indløbet svar senest 7 dage efter gentagelsen, skal TL underrettes. TL retter henvendelse til den tavse spiller, og denne har tabt partiet, hvis han ikke omgående svarer såvel TL som sin modstander.

Bruger en spiller mere end 14 dages betænkningstid til et enkelt træk uden at have underrettet sin modstander herom, og denne har sendt rykkerskrivelse, tillægges der spilleren 3 dages ekstra forbrugt betænkningstid. Bliver det nødvendigt for modstanderen også at rette henvendelse til TL, tillægges der yderligere 6 dages ekstra forbrugt betænkningstid.

6.3.5 Beskadede kort

Kort, der beskadiges af postvæsenet og som derved bliver ulæselige, betragtes som bortkomne. Sådanne kort skal senest 3 dage efter modtagelsen tilsendes TL.

6.3.5.1

Modtages et ugørligt eller ulæseligt træk, skal det straks meddeles afsenderen. Afsenderen af et ugørligt eller ulæseligt træk får tillagt 3 dages ekstra forbrugt betænkningstid, i gentagelsestilfælde 6 dages ekstra forbrugt tid.

6.3.6 Ferie

En spiller har ret til at tage indtil 35 dages ferie pr. år, regnet fra turneringsstarten. Ferien må gerne deles. I ferier er betænkningstiden standset for begge parter.

6.3.6.1

En spillers ferie kan tidligst gælde 6 dage efter, at vedkommende har afsendt meddelelse herom til samtlige tilbageværende modstandere i gruppen.

Eksempel:

Kort om ferie afsendes d. 5/6. Første feriedag kan tidligst være d. 11/6.

6.3.6.2

Tiden fra 20/12 til 31/12, samt fra tirsdagen før til tirsdagen efter påske, alle dage inklusive, er obligatoriske ferier for alle spillere. Er to spillere enige, kan spillet dog fortsættes i de obligatoriske ferier med 0 dages betænkningstid.

6.3.6.3 Beregning af betænkningstid i forbindelse med ferier.

Eksempel: Der er anmeldt ferie i tidsrummet 8/6-22/6 begge dage inkl.

- a. Kort modtages den 7/6 og besvares den 10/6, betænkningstiden = 1 dag (7/6-8/6).
- b. Kort modtages den 9/6 og besvares den 23/6, betænkningstiden = 0 dage (23/6-23/6).
- c. Kort modtages den 5/6 og besvares den 25/6, betænkningstiden = 5 dage (5/6-8/6 + 23/6-25/6).

6.3.6.4

TL er bemyndiget til i undtagelsestilfælde at bevilge særlov (f.eks. ved akut og langvarig sygdom og ved aktiviteter i forbindelse med job og skak).

6.4 Afgørelse af tvister m.m.

6.4.1 Tvistigheder og tvivlsspørgsmål

Tvistigheder og tvivlsspørgsmål om forståelse af reglementet afgøres af TL, som ligeledes afgør de under turneringen forekommende protester vedrørende selve spillet. TL's afgørelser skal parterne straks underkaste sig. TL afgør om partiet skal stilles i bero under sagens behandling.

6.4.2 Usportslig optræden

Både TL og KC kan advare en spiller der unødigt forhæler turneringens gennemførelse samt udviser en manglende forståelse af spillets karakter eller gør sig skyldig i usportslig optræden. Såfremt forseelsen er af alvorligere karakter eller ved gentagelsestilfælde kan såvel TL som KC straffe med bortvisning fra turneringen, og evt. idømme karantæne.

6.4.3 Appel

En af TL truffet afgørelse om fortolkning af reglementet og tvister i forbindelse med den skaklige aktivitet under turneringen kan - dog uden opsættende virkning - appelleres til KC. Denne afgørelse kan appelleres til Skaknævnet, idet partierne stilles i bero, forsåvidt angår afgørelser om idømmelse af karantæne eller bortvisning, mens øvrige afgørelser ikke har opsættende virkning.

I hvert led skal appel ske skriftligt senest 3 uger efter, at afgørelsen er meddelt klageren.

Ved forelæggelse for Skaknævnet skal klagen ledsages af et depositum, hvis størrelse udgør det til enhver tid gældende unionskontingent pr. år for seniorer. Såfremt klageren ikke får medhold i sin klage, tilfalder depositum unionen.

6.4.4 Tilmeldelse

6.4.4.1

Tilmeldelse kan ske via brev eller ved indbetaling af indskuddet på et giroindbetalingskort. Tilmeldingen er først gyldig, når TL har modtaget indskuddet.

Samtidig med tilmeldelsen skal foreligge:

- a. Oplysning om tilknytningsforhold til Dansk Skak Union. (Gennem hvilken klub eller som enkeltmedlem), samt medlemsnummer.
- b. Oplysning om i hvilken klasse spilleren ønsker at deltage og evt. dokumentation for kvalifikation til denne klasse.
- c. Oplysning om spillestyrke i form af nærskakratingtal og evt. K-skakratingtal.
- d. Oplysning om fødselsår og -dag.

For holdturneringen gælder, at tilmeldelsen skal ske klubvis med angivelse af hver enkelt holddeltagers spillestyrke i K-skak (ratingtal) eller i nærskak (ratingtal og evt. klasse).

6.4.5 Information om turneringerne

6.4.5.1

Information om turneringens gang m.v. gives i K-skakbladet, der er fælles for alle danske K-skakturneringer.

For holdturneringen angives endvidere spillernes brætnr. Når en gruppe er færdigspillet, meddeles det samlede resultat i K-skakbladet og Skakbladet. Eventuel indsigelse mod offentliggjorte del- eller slutresultater skal, for at blive taget til følge, ske til TL senest 14 dage efter offentliggørelsen. Eventuelle præmier tilsendes vinderne senest 3 uger efter offentliggørelsen i Skakbladet.

6.5 Enkeltmandsturneringen (K-skak-EMT)

6.5.1 Indledning

EMT inddeles i følgende klasser: DM-, mester-, kvalifikations- og åben klasse. Hvor intet andet er anført i det følgende, forstås ved disse betegnelser klasser i K-skak-EMT.

6.5.1.1

DM-klassen omfatter én gruppe spillere om året, i øvrige klasser løber turneringen uafbrudt med grupper á 7 spillere. En ny gruppe startes, når 7 tilmeldinger foreligger til samme klasse.

6.5.1.2

Samme spiller kan deltage i flere grupper samtidig i samme klasse. Ved tilmelding til en ny gruppe inden påbegyndte er afviklet, må spilleren dog kunne godtgøre, at der ikke foreligger nedrykningsfare.

6.5.2 DM-klassen

Spillet i DM-klassen begynder hvert år i september. Vinderen erhverver titlen Danmarksmester i korrespondanceskak. Opnår to eller flere pointligestilling på 1. pladsen, afgøres placeringen på følgende måde:

- a. Ved beregning af korrektion efter Sonneborn-Berger systemet jf. § 6.5.4.1.

Ved fortsat ligestilling:

- b. Indbyrdes parti er afgørende.

Ved fortsat ligestilling:

- c. Der spilles omkamp på to partier, medmindre de implicerede spillere er enige om, at titel og kontantpræmier deles.

Ved fortsat ligestilling:

- d. Titlen og kontantpræmier deles.

Titlen kan dog kun tilfalde en dansk statsborger.

6.5.2.1

Hver deltager i DM-klassen spiller ét parti mod hver af de øvrige i gruppen. Med færre end 7 deltagere i gruppen spilles dog dobbeltrundt.

Gruppens nr. og startdato, spillerens nummerorden bestemt af TL ved lodtrækning, samtlige deltageres navne og adresser, og farverne i de indbyrdes partier fremgår af startbrevet/rundeskemaet, som før gruppens start tilsendes samtlige deltagere tillige med et eksemplar af reglementet.

6.5.2.2

Adgang til DM-klassen har følgende:

- a. Spillere, som i en DM-klasse afsluttet indenfor de sidste 3 år, har opnået en score på mindst 45%, og som ikke i mellemtiden er rykket ned.

Såfremt vedkommende deltager i en endnu uafsluttet DM-klasse, må det dokumenteres, at de nødvendige 45% kan opnåes, jf. § 6.5.1.2.
- b. Spillere, som i en mesterklasse har opnået mindst 5 points indenfor de sidste 2 år, og som ikke i mellemtiden er rykket ned i mesterklassen igen.
- c. Spillere, som har kvalificeret sig i pokalturneringen, se § 6.6.2.3.
- d. Spillere, som har kvalificeret sig ved deltagelse i internationale turneringer i k-skak, se § 6.5.3.2 pkt. c og § 6.5.2.3.
- e. Andre spillere, som af TL og KC i forening anses for kvalificerede hertil.

6.5.2.3

Nedrykning til mesterklassen vil ske, når

- a. en spiller ved sin seneste deltagelse i DM-klassen har opnået en score på mindre end 45%.
- b. en spiller i mindst 3 på hinanden følgende år har undladt at gøre brug af sin ret til deltagelse i DM-klassen, se dog § 6.5.2.2 pkt. e.

NB. En nedrykket spiller jf. pkt. a, som havde kvalificeret sig til deltagelsen i DM-klassen jf. § 6.5.3.2 pkt. c kan kun kvalificere sig til DM-klassen igen via deltagelse i mesterklassen.

6.5.3 Øvrige klasser

6.5.3.1

Hver deltager spiller, ét parti mod hver af de øvrige 6 i gruppen, 3 hvide og 3 sorte partier. Gruppens nr. og startdato, spillernes nummerorden bestemt af TL ved lodtrækning, samtlige deltageres navne og adresser, og farverne i de indbyrdes partier fremgår af startbrevet/rundeskemaet, som før gruppens start tilsendes samtlige deltagere tillige med et eksemplar af reglementet.

6.5.3.2

En spiller får adgang til en bestemt klasse i K-skak-EMT på følgende måder:

a. Gennem deltagelse i K-skak-EMT.

Spilleren skal i den bestemte klasse ved sin seneste deltagelse indenfor de sidste 3 år have opnået mindst 2 og højst 4½ points, eller ved sin seneste deltagelse i klassen umiddelbart under (indenfor de sidste 2 år) have opnået mindst 5 points eller en førsteplads (ved ligestilling i points alle spillere), eller dersom det seneste resultat indenfor de sidste 3 år er et nedrykningsresultat i klassen umiddelbart over, se dog følgende pkt. b og pkt. c.

b. Gennem deltagelse i pokalturneringen (se § 6.6.2).

Spilleren har ret - men ikke pligt - til at vælge tilmelding til den klasse, som kvalifikationen berettiger til. Det påhviler spilleren selv at dokumentere sin adgangsret til den bestemte klasse.

c. Gennem deltagelse i international K-skak.

Spilleren har ret - men ikke pligt - til at vælge tilmelding til den klasse, som spilleren følge nedenstående tabel har kvalificeret sig til, forudsat at resultatet er opnået indenfor de sidste 2 år. Det påhviler spilleren selv at dokumentere sin adgangsret til den bestemte klasse.

Resultater fra ICCF-turneringer kan overføres til den danske K-skak-EMT således:

Dansk klasse	Adgangsbetingelser Turnering	Score
<i>DM-klassen</i>	VM-finale og Kandidatturnering	-
	EM-finale og VM-semifinale	min. 67%
	M-klasse	min. 75%
	Pokalfinale	nr. 1-3
<i>Mesterklasse</i>	EM-finale og VM-semifinale	33-66%
	M-klasse	33-74%
	H-klasse	min. 75%
	Pokalfinale	nr. 4-8
<i>Kvalifikationsklassen</i>	EM-finale og VM-semifinale	0-32%
	M-klasse	0-32%
	H-klasse	33-74%
	O-klasse	Gruppevinder
<i>Åben Klasse</i>	Øvrige deltagere fra international. k-skak	

Følgende forkortelser er anvendt i tabellen:

- VM Verdensmesterskab
- EM Europamesterskab
- M-klasse Mesterklasse
- H-klasse Higher class (højere klasse)
- O-klasse Open class (åben klasse)

Omvendt gælder nogenlunde samme principper som anført den forrige tabel (ved en dansk K-skakspillers tilmelding til en international K-skakturnering).

d. Gennem deltagelse i en koordineret EMT i nærskak.

For spillere med nærskak-ratingtal gælder - medmindre § 6.5.3.2 pkt. a kan anvendes - at tilmelding kan vælges efter følgende tabel:

Nærskakratingtal	Klasse i K-skak-EMT
2100 -	M
1900 - 2099	K
- 1899	Å

Det påhviler spilleren selv at dokumentere sin adgangsret til den bestemte klasse jf. nærværende pkt. d ved sammen med tilmelding at fremsende et supplementskort, behørigt udfyldt.

e. Efter TL's skøn

Ved en spillers deltagelse i flere grupper samt ved tilmelding til en ny gruppe, inden påbegyndte er afviklet, kan der opstå tvivl, i sådanne tilfælde søges spilleren placeret der, hvor spilleren skønnes hjemmehørende, se også § 6.5.1.2.

f. Førstegangsdeltagere i K-skak-EMT

Disse spillere kan tilmelde sig i åben klasse, medmindre de foretrækker at lade resultater nævnt under § 6.5.3.2 pkt. b, pkt. c eller pkt. d være gældende. En spiller, som ikke har deltaget i K-skak-EMT i de sidste 3 år, regnes som førstegangsdeltager.

6.5.3.3

Nedrykning fra en bestemt klasse til klassen umiddelbart under vil ske, når en spiller ved sin seneste deltagelse har scoret færre end 2 points. For nedrykning fra DM-klassen gælder dog bestemmelserne i § 6.5.2.3, og fra åben klasse finder nedrykning ikke sted. Endelig henvises til § 6.5.3.2 pkt. f, 2. afsnit.

6.5.4 Øvrige bestemmelser for K-skak-EMT

6.5.4.1

Indskud og præmier fastsættes af KC og offentliggøres med jævne mellemrum i Skakbladet.

Ved pointsligestilling på 1. og 2. pladsen afgøres rækkefølgen således:

- a. Ved beregning af korrektion efter Sonneborn-Berger systemet. Efter dette sammentælles modstanderpoints for de modstandere, man har vundet over eller spillet remis med. Ved gevinstpartier tæller modstanderens pointssum fuldt ud. Ved remispartier med det halve. Den spiller, der på denne måde opnår flest points placeres øverst.

Ved fortsat ligestilling:

- b. Indbyrdes parti er afgørende.

Ved stadig ligestilling deles eventuelle kontantpræmier.

Se i øvrigt § 6.4.5.1 (information om turneringens gang m.v.).

6.6 Pokalturneringen

6.6.1 Turneringens afvikling

6.6.1.1

Turneringen afvikles med en indledende runde, en semifinal og en finale. I indledende runde inddrages spillerne i så mange 7-mandsgrupper som muligt, og der trappes af med 6-mandsgrupper. I semifinalen spilles i 7-mandsgrupper, medens finalen kan variere med hensyn til deltagerantal. I tilfælde af for få tilmeldinger til indledende runde, kan semifinalen annulleres. Der spilles i så fald kun indledende runde og finale.

6.6.1.2

Deltagere til indledende runde fordeles i grupperne efter formodet spillestyrke i k-skak, således at grupperne så vidt muligt bliver lige stærke. I semifinalen sammensættes grupperne efter fri lodtrækning.

Deltagere i indledende runde og semifinalerne kan starte i maksimalt 2 grupper samtidig.

6.6.1.3

Afhængig af deltagerantallet i indledende runde vil foruden gruppevinderne også nr. 2 og evt. nr. 3 i hver gruppe gå videre til semifinalen, der opbygges med henblik på at opnå en finalerunde med ca. 11 deltagere, bestående af semifinalegruppernes vindere + evt. toerne.

6.6.1.4 Indledende runde og semifinal.

Ved pointsligestilling på 1., 2. eller 3. pladsen afgøres rækkefølgen således:

- a. Ved beregning af korrektion efter Sonneborn-Berger systemet. Efter dette sammentælles modstanderpoints for de modstandere, man har vundet over eller spillet remis mod. Ved gevinstpartier tæller modstanderens pointssum fuldt ud - ved remispartier med det halve.

Ved fortsat ligestilling:

- b. Indbyrdes parti er afgørende.

Får man herved stadig ingen afgørelse, opnår de ligestillede samme rettigheder til evt. fortsættelse i turneringen, medens kontantpræmier deles.

6.6.1.5 Pokalfinale

Vinderen erhverver titlen Pokalmester i korrespondanceskak. Opnår to eller flere spillere pointsligestilling på 1. pladsen, afgøres placeringen på følgende måde:

- a. Ved beregning af korrektion, jf. § 6.6.1.4 pkt. a.

Ved fortsat ligestilling:

- b. Indbyrdes parti er afgørende.

Ved fortsat ligestilling:

- c. Titlen og kontantpræmier deles, medens samtlige ligestillede får deres navne på pokalen.

6.6.1.6

I hver pokalturnering starter alle spillere forfra på ny. Spillere med et k-ratingtal på mindst 2000 kan dog frit vælge, om de vil deltage i indledende runde eller først indtræde på semifinaleniveau.

Har et for lille antal spillere kvalificeret sig/tilmeldt sig til semifinalerunden, kan TL supplere op med spillere, således at grupperne bliver fuldtallige, og således at en finalerunde med et passende deltagertal kan etableres.

6.6.2 Rettigheder i forhold til K-skak-EMT

6.6.2.1

En score i semifinalen på mindst 60% berettiger til deltagelse i EMT's kvalifikationsklasse, og en score på mindst 80% giver ret til deltagelse i EMT's mesterklasse. Afholdes semifinale ikke på grund af for få tilmeldinger til indledende runde, gælder semifinalernes bestemmelser for finalen.

6.6.2.2

Er pokalfinalens deltagere fundet gennem en semifinale, opnår, én eller flere, afhængig af deltagerantallet i indledende runde, ret til deltagelse i K-skak-EMT's DM-klasse. Indtil 100 deltagere berettiger pokalvinderen til deltagelse i DM-klassen. For hver påbegyndt 50 deltagere ud over 100 i indledende runde opnår foruden pokalvinderen én deltager denne ret.

Det er dog en betingelse for deltagelse i K-skak-EMT's DM-klasse, at de ud over pokalvinderen kvalificerede deltagere har opnået en score på mindst 75%. Retten til at deltage skal udnyttes inden 2 år fra pokalfinalens afslutning.

Endvidere gælder følgende: En score på mindst 40% berettiger til deltagelse i K-skak-EMT's kvalifikationsklasse og en score på mindst 60% giver ret til deltagelse i K-skak-EMT's mesterklasse.

6.6.2.3

De i pokalturneringen opnåede rettigheder i K-skak-EMT bortfalder, hvis de ikke udnyttes inden for 2 år. En deltagers præstation i pokalturneringen kan ikke medføre nedrykning i EMT.

6.6.3 Starttidspunkter

Indledende runde startes normalt hvert år i sidste kvartal. Semifinale og finale starter, når deltagerlisten foreligger.

6.6.4 Indskud og præmier

Indskud og præmier fastsættes af KC og offentliggøres med jævne mellemrum i Skakbladet. I finalen er der en vandrepokal til vinderen. TL bestemmer evt. erindringspræmiers antal samt kontante præmiers størrelser og antal.

6.7 Danmarksturneringen i korrespondanceskak for hold

6.7.1 Turneringens opbygning

6.7.1.1 Inddeling

Danmarksturneringen i K-skak for klubhold består af 1., 2. og 3. division, såfremt der er det nødvendige antal tilmeldte hold. Hver division består af ideelt set 7 hold. 3. division kan opdeles i flere grupper.

6.7.1.2 Starttidspunkter

Turneringen startes én gang årligt, omkring 10. januar.

6.7.2 Beskrivelse af turneringsformen

6.7.2.1

Hvert hold består af 4 spillere, som i styrkeorden besætter brætte 1,2,3 og 4. Styrkeordenen afgøres ved K-skak-ratingtal (endelige eller midlertidige), idet TL dog kun i oplagte tilfælde vil ændre den af klubben foretagne opstilling.

6.7.2.2

Hver klub udnævner en holdkaptajn, som skal være forbindelsesled til TL, se i øvrigt § 6.7.6.1

6.7.2.3

Hver deltager spiller ét parti mod hver af de øvrige på samme bræt i gruppen (6 partier i alt).

6.7.3 Adgangsbetingelser m.m.

6.7.3.1

Adgang til turneringen har enhver skakklub, der er tilmeldt Dansk Skak Union. Som klub betragtes også i denne forbindelse det samlede antal enkeltmedlemmer i en hovedkreds.

6.7.3.2

Et holds spillere skal alle på tilmeldingstidspunktet være medlemmer af den samme klub. Samme spiller kan deltage på flere hold for samme klub, dog kun på et divisionshold. En spiller må ikke deltage for 2 eller flere klubber samtidig; TL kan dog hvor særlige forhold gør sig gældende dispensere herfra.

6.7.3.3

Hver klub må højst være repræsenteret ved ét hold i hver division.

6.7.4 Turneringens afvikling

6.7.4.1 Tilmeldelse

Der henvises til § 6.4.4.

Tilmeldelsen skal ske klubvis med angivelse af hver enkelt holddeltagers spillestyrke i K-skak (ratingtal) eller i nærskak (klassebetegnelse og eventuel ratingtal). For enkeltmedlemmer gælder dog, at disse tilmelder sig direkte til TL, som sammensætter disse til hold og udnævner en holdkaptajn.

6.7.4.2 Opstart

Ved tilmeldingsfristens udløb udfærdiges af TL et rundeskema. Klubbernes nummerorden bestemmes ved lodtrækning. Rundeskemaerne, der bræt for bræt bestemmer farven, udsendes tillige med holdopstillingerne til holdkaptajnerne, normalt ca. 14 dage før turneringsstarten.

6.7.4.3 Reservespillere

Der kan af klubben nåsommelst indsættes op til 2 reserver på et hold til videreførelse af oprindeligt udtagne spilleres partier. En reserve, som ønskes indsat, skal forud godkendes af TL; reservens spillestyrke må ikke væsentligt overstige spillestyrken hos den, som han afløser.

Skifter en spiller på et hold klub, inden gruppen er afsluttet, står det den tilmeldte frit, om den vil lade den pågældende spiller fuldføre partierne, eller om en reserve skal indsættes (se også § 6.7.3.2).

Til imødegåelse af praktiske foranstaltninger i forbindelse med indsættelse af en reservespiller, har klubben en ubetinget ret til for en periode af 14 dage at standse betænkningstiden. I sådanne tilfælde skal dennes fremtidige modstandere samt TL omgående indformeres.

6.7.4.4 Indberetning m.m.

Der henvises til § 6.2.6 og 6.2.9.

6.7.4.5 Slutplacering

Den klub, som opnår flest points, har vundet turneringen. Ved pointligestilling mellem flere klubber er resultatet af indbyrdes partier afgørende. Er her ligestilling, gives for alle partier 4 points for gevinst ved 1. bræt, 3 points ved 2. bræt, 2 points ved 3. bræt og 1 point ved 4. bræt. Den klub, der herefter har flest points, har vundet. Er der stadig pointligestilling, gentages beregningen, men kun for indbyrdes partier. Hvis der efter disse beregninger stadig er pointligestilling, trækkes lod om placeringerne.

6.7.4.6 Danmarksmester

Vinderen af 1. division erhverver titlen "Danmarksmester i korrespondanceskak for hold"

6.7.5 Op- og nedrykningsregler (kvalifikationsbestemmelser)

6.7.5.1 Divisionshold

Idet der ved "score" i det følgende forstås den gevinstprocent i afsluttede og indberettede partier, som på dagen for tilmeldingsfristens udløb er opnået i den sidst startede danmarksturnering, gælder for

1. division

Berettigede til deltagelse i denne division er

- a. 1. divisionshold, hvis score er mindst 40%, og
- b. 2. divisionshold, hvis score er mindst 75%.

Er flere end 7 hold kvalificeret efter a og b, sammensættes 1. division stærkest muligt, idet max. 5 hold fra den sidst startede 1. division samt min. 2 hold fra den sidst startede 2. division vurderes ud fra aktuel score samt holdenes gennemsnitlige K-skakratingtal.

Er færre end 7 hold kvalificeret efter a og b, eller har færre end 7 hold tilmeldt sig, kan TL dispensere fra a og b, idet det da tilstræbes at få sammensat den stærkest mulige 1. division.

2. division

Berettigede til deltagelse i denne division er

- a. 1. divisionshold, hvis score er mindre end 40% og
- b. 2. divisionshold, hvis score er mindst 40%, men under 75% og
- c. 3. divisionshold, hvis score er mindst 75%.

Er flere end 7 hold kvalificerede efter a, b og c, sammensættes 2. division stærkest muligt, idet 2 nedrykkere fra 1. division samt 2 oprykkere fra 3. division (1 fra hver division) skal indgå.

Er færre end 7 hold kvalificerede, eller har færre end 7 hold tilmeldt sig, kan TL dispensere fra a, b og c, idet den stærkest mulige 2. division søges sammensat.

3. division

Deltagelse i 3. division kræver ikke kvalifikation. Hvis divisionen består af flere grupper, bestræbes det at disse er lige stærke.

6.7.6 Øvrige regler

6.7.6.1

Den af klubben udpegede holdkaptajn hjælper TL til at afvikle en gnidningsløs turnering gennem at

- a. modtage og fordele alt generelt materiale fra TL vedrørende turneringens afvikling.
- b. være kompetent til på klubbens vegne at standse et parti ved indsættelse af reservespillere, jf. § 6.7.4.3.

- c. have ret til at modtage kopier af korrespondance mellem TL og holdets enkelte deltagere i forbindelse med klager fra modstandere, og
- d. sikre sig, at indberetning foretages i overensstemmelse med § 6.2.6 og 6.2.9.

6.7.6.2

Ved gennemsnitsratingtal forstås den samlede sum af de enkelte spillers endelige eller midlertidige K-skakratingtal divideret med 4.

Har en rated nærskakspiller ikke tidligere spillet K-skak, er hans midlertidige K-skakratingtal lig med sidst kendte nærskakratingtal.

Har en spiller ikke tidligere opnået noget kvalificerende resultat i hverken nær- eller K-skak, tildeles det midlertidige K-skakratingtal med udgangspunkt i § 6.5.3.2.

6.8 Ratingsystemet i korrespondanceskak

6.8.1 Formål

Med ratingsystemet for K-skak er det unionens hensigt at opnå, at danske K-spilleres spillestyrke direkte kan sammenlignes, uanset den K-skak-turneringsform spillerne deltager/har deltaget i.

6.8.2 K-skak-ratingsystemets grundlag

K-skak-ratingsystemet bygger på samme matematiske grundlag som DSU's ratingsystem for nærskak. Dette er beskrevet i Skakhåndbogens afsnit 4. K-skak-ratingtal er således i samme størrelsesorden som nærskak-ratingtal. En umiddelbar sammenligning er dog ikke mulig.

6.8.3 K-skak-ratingkomiteen (K RK)

KRK består af 2 medlemmer, der sammen med en suppleant udpeges af KC. K RK har følgende opgaver:

- a. Beregning af ratingtal for alle danske K-skakspillere efter de i nærværende reglement angivne regler.
- b. Udarbejdelse af K-skak-ratinglister. Herunder offentliggørelse af en A-liste bestående af alle spillere med min. 2200 i K-skak-rating, med mellemrum, som til enhver tid fastsættes af hovedbestyrelsen (vedr. Skakbladet) og/eller KC (vedr. K-skak-bulletinen).
- c. Afgørelse af alle K-skak-ratingspørgsmål, som ikke måtte være dækket af nærværende reglement.

KRK's afgørelser kan principielt ikke ankes, dog skal eventuelle fejl og/eller udeladelser korrigeres.

6.8.4 K-skakturneringer som rates

- a. Danske turneringer
 - K-skak-EMT, samtlige klasser
 - Pokalturneringen, alle runder
 - DM-turneringen i K-skak for hold
 - Andre turneringer, som anerkendes af K RK
- b. Internationale turneringer
 - VM-turneringen: finale, kandidatturneringer og semifinaler
 - EM-finaler
 - ICCF's klassesdelte turneringer
 - ICCF's pokalfinale og semifinaler
 - Olympiadeturneringer
 - Landskampe
 - Andre turneringer, som anerkendes af K RK

6.8.5 Beregningsregler

Turneringerne rates én for én i den rækkefølge, slutresultaterne indløber til KRK. Danske spillere, der deltager i internationale turneringer, får ratet afsluttede partier med et interval der fastsættes af KRK.

Til hver klasse/gruppe i danske og internationale K-skak-turneringer hører et gennemsnitligt ratingtal:

Danske turneringer

<i>Individuel</i>	<i>Ratinggennemsnit</i>
DM-klasse	2300
Mesterklasse	2100
Kvalifikationsklasse	1900
Åben klasse	1700
<i>Pokalturneringen</i>	
Finale	2100
Semifinaler	1800
Indledende	1500
<i>Holdturneringen</i>	
1. division	2000
2. division	1800
3. division	1600

Internationale turneringer

Individuel	Ratinggennemsnit	
VM-finale	2600	
VM-kandidatturnering	2500	
VM-semifinale	2400	
EM-finale	2400	
M-klasse	2200	
H-klasse	2000	
O-klasse	1800	
Pokalturnering		
Finale	2200	
Semifinale	1900	
Holdturnering		
	bræt 1-2	bræt 3-6
ICCF-finale	2500	2400
ICCF-semifinale	2400	2300
	bræt 1-4	bræt 5-12
EU-holdfinale	2400	2300
EU-holdsemifinale	2300	2200

Øvrige turneringsgennemsnit fastsættes af KRK. Når nye spillere indtræder i systemet, anvendes følgende starttal:

- a. Spillere med nærskakratingtal. Dette overføres som starttal for K-skak-rating.
- b. Spillere uden nærskakratingtal. Starttallet bestemmes af klassen nævnt under "danske turneringer" og "internationale turneringer".

6.8.5.1

I internationale turneringer tages udenlandske modstanderes ratingtal fra ICCF's internationale K-skak-ratingliste. For spillere, som ikke er opført på denne liste, anvendes klassens/gruppens gennemsnitlige ratingtal. I landskampe fastsættes ratingtal for sådanne spillere af KKK.

6.8.5.2

Alle resultater rates med undtagelse af tab af partier på grund af godkendt udtræden.

Såfremt en spiller erstattes af en anden spiller, rates den oprindelige spiller for de partier, han har fuldført, mens reserven ikke rates.

Er et eller flere af en spillers enkeltresultater fremkommet ved bedømmelse af slutstillingen, danner det bedømte resultat udgangspunkt for beregningen af ratingtallet.

6.8.5.3

Beregningerne af K-skak-ratingtallet foretages som bestemt i § 4.5, dog gælder, at:

for $R > 2400$ er $K = 20$

for $2000 < R < 2400$ er $K = 25$

6.8.6 Optagelse på og afgang fra K-skak-ratinglisten

Optagelse på K-skak-ratinglisten finder sted, når en spiller er startet i en ratingberettiget turnering. Afgang fra listen finder sted, når en spiller i 5 år ikke har fået offentliggjort et resultat og samtidig ikke er startet i en ny ratingberettiget turnering. Afgang sker hvert år pr. 1. januar.

6.8.7 Offentliggørelse af K-skak-ratinglisten

En liste med spillere på Top-20 offentliggøres i Skakbladet mindst én gang årligt.

Alle spilleres nye ratingtal offentliggøres i K-skakbladet.

7. KLUBFORTEGNELSE	7-2
7.1 Forretningsudvalget	7-2
7.2 Hovedbestyrelsen	7-1
7.3 Kontaktpersoner i Dansk Skak Union.....	7-1
7.3.1 K-skak afdelingen.....	7-4
7.4 Andre foreninger og organisationer	7-1
7.5 Klubfortegnelse.....	7-2
7.5.1 1. Hovedkreds	7-2
7.5.2 2. Hovedkreds	7-6
7.5.3 3. Hovedkreds	7-9
7.5.4 4. Hovedkreds	7-12
7.5.5 5. Hovedkreds	7-14
7.5.6 6. Hovedkreds	7-17
7.5.7 7. Hovedkreds	7-20
7.5.8 8. Hovedkreds	7-23
7.5.9 9. Hovedkreds	7-26
7.6 Medlemstal.....	7-29
7.6.1 Medlemsfordeling.....	7-29
7.6.2 Medlemsudvikling	7-29
7.6.3 DSU's 10 største klubber.....	7-29
7.7 Dansk Skole Skak	7-30
7.7.1 Dansk Skole Skaks forretningsudvalg.....	7-30
7.7.2 Dansk Skole Skaks Landsdelsledere	7-31

7. KLUBFORTEGNELSE

7.1 Forretningsudvalget

Forretningsudvalget er ansvarlig for Dansk Skak Unions daglige drift.

Forretningsudvalget har ikke faste træffetider. Den hurtigste måde, at komme i kontakt med Forretningsudvalget på er med e-post. Forretningsudvalget benytter logiske epost-adresser, således at eksempelvis kassereren altid kontaktes på kasserer@skak.dk uanset hvem der har posten. Telefonisk kan Forretningsudvalget bedst træffes om aftenen og i weekenden – benyt venligst telefonsvarerne !

Forretningsudvalget konstituerer sig selv og består pr. 1. januar 2001 af fire personer. Er du i tvivl om, hvem du skal henvende dig til, eller kan du ikke træffe den rette person, kan du kontakte en af de andre, som så vil tage sig af sagen.

Formand:

Ole Block
Ny Adelgade 7, 3.
1104 København K
tlf: 33 32 25 04
fax: 33 32 25 08
e-post: formand@skak.dk

Ansvarsområder:

- Skakpolitiske spørgsmål
- Kontakt til andre organisationer og foreninger
- Delegeretmødet
- IT og Skakbladet
- Eliteudvalg – seniorer og juniorer
- Juniorbredde
- Kontakt til offentlige myndigheder
- Kontakt til internationale forbund, FIDE, NSF og ECU
- Turneringsinvitationer fra udlandet
- K-skakafdelingen
- Danmarksmesterskabet
- Skaklejligheder

Kasserer:

Henrik Knudsen
Enebærvænget 20
4700 Næstved
tlf & fax: 55 75 21 34
e-post: kasserer@skak.dk
giro: 929 5593

Ansvarsområder:

- Regnskab og budget
- Betalinger
- Fonde
- Lån til skakmateriale
- Dansk Skaksalg ApS
- Inventar
- Turneringslederuddannelse

PR

Uffe V. Nielsen
Nymarksvej 12A
8320 Mårslet
tlf. & fax: 86 29 89 10
e-post: pr@skak.dk

Ansvarsområder:

- PR
- Sponsorarbejde
- Divisionsturneringen
- Pokalturneringen
- Kontakt til medier
- Jubilæum 2003

Klubforhold & sekretær

Erik Mouridsen
Norsgade 23C, 1.
8000 Århus C
tlf. & fax: 86 19 11 85
e-post: klubforhold@skak.dk
e-post: sekretaer@skak.dk

Ansvarsområder:

- Informationsbreve til HB
- Offentliggørelse af beslutninger i Skakbladet
- Reglementer
- Skaknævnet
- Skakhåndbogen
- Papirvarer
- Udfærdigelse af hæderstegn og initiativpræmier
- Forberedelse af og referat af delegeretmøde
- Planlægning, indkaldelse og referat af FU- og HB-møder
- Dansk Skak Unions arkiv
- Kontakt til klubber og hovedkredse
- Aktiviteter fra vækstkonto
- Projekter
- Lederuddannelse
- Skak for ældre
- Udlån af Dansk Skak Unions materialer

7.2 Hovedbestyrelsen

Hovedkreds	Repræsentant	epost	Stemmeantal (indtil 15/4 2001)
1. Hovedkreds	Lars-Henrik Bech Hansen	hk1@skak.dk	3
2. Hovedkreds	Niels Steen Larsen	hk2@skak.dk	1
3. Hovedkreds	Brian Lorenzen	hk3@skak.dk	1
4. Hovedkreds	Frank Petersen	hk4@skak.dk	1
5. Hovedkreds	Ninna Brandes		1
6. Hovedkreds	Steen Andersen	hk6@skak.dk	2
7. Hovedkreds	Poul Henrik Hansen	hk7@skak.dk	1
8. Hovedkreds	Torben Teimer	hk8@skak.dk	1
9. Hovedkreds	Per Christensen	hk9@skak.dk	1

Desuden deltager FU's medlemmer med hver én stemme.

Adresse og telefonnumre på hovedkredsrepræsentanterne er angivet under hver enkelt hovedkreds.

7.3 Kontaktpersoner i Dansk Skak Union

Medlemsregister:

Bjørn Laursen
Hybenvej 21
8763 Rask Mølle
tlf.: 75 67 87 80
Fax: 75 67 85 43
e-post: kartotek@skak.dk

Ratingkartotek:

Bjørn Laursen
Hybenvej 21
8763 Rask Mølle
tlf.: 75 67 87 80
Fax: 75 67 85 43
e-post: rating@skak.dk

Eliteudvalg

Juniorer:

Per Andreasen
Astrid Obels Vej 14, 1.th.
9000 Aalborg
tlf & fax: 98 77 03 82
e-post: juniorelite@skak.dk

Seniorer:

Bjørn Brinck-Claussen
Høje Gladsaxe 31, 2.th.
2860 Søborg
tlf.: 31 67 58 80
e-post: seniorelite@skak.dk

Spilleudvalg

Per Andreasen
Astrid Obels Vej 14, 1.th.
9000 Aalborg
tlf & fax: 98 77 03 82
e-post: spilleudvalg@skak.dk

Ratingkomite

Danske spillere i udlandet:

Leif Jensen
Tofteasvej 12D
Benløse
4100 Ringsted
tlf.: 53 61 66 84

Internationale turneringer i Danmark:

Allan S. Hermansen
Fasanvej 28
6100 Haderslev
tlf.: 74 53 39 17

Dansk Skaksalg

Brovangen 8
5464 Brenderup F
tlf.: 63 44 00 13
fax: 63 44 00 12
e-post: sales@skaksalg.dk
www.skaksalg.dk

Divisionsturneringen

Turneringsleder:

Knud Herskind
Ryslingeparken 32
8270 Højbjerg
tlf.: 86 14 67 14
fax: 86 14 46 86
e-post:
divisionsturnering@skak.dk

Ny turneringsleder for sæsonen 2001/02.
Kontakt FU.

Turneringskomite:

Kenneth Varberg
Dyssevænget 6 B
2700 Brønshøj
tlf.: 38 74 89 98
e-post:
varberg@vip.cybercity.dk

Pokalturneringsleder

John Rendboe
Oluf Bagersgade 16, 1. baghus
5000 Odense C
tlf.: 66 19 07 83

Skaknævn

Martin Koch Clausen
Sankt Hans Gade 7, 2.th.
2200 København N

Klager over trufne afgørelser fremsendes
i 3 eksemplarer med depositum på kr.
240.

Turneringslederuddannelse

Svend Dyberg Larsen
Birkevænget 14
4200 Slagelse
tlf.: 55 52 40 73

Problemskak

Kaare Vissing Andersen
Præstekærvej 18, 4. mf.
2700 Brønshøj
tlf.: 31 60 70 02

Skakbladets redaktion

Thorbjørn Rosenlund
Kongestien 16
2830 Virum
tlf. & fax: 44 49 42 10
e-post: skakbladet@dsu.dk

Webmaster & presseservice

Thorbjørn Rosenlund
Kongestien 16
2830 Virum
tlf. & fax: 44 49 42 10
e-post: webmaster@dsu.dk

Ratingprogrammør

Finn Larsen
Vinkelstræde 30
8900 Randers
tlf.: 86 43 46 47
e-post: fla@post1.dknet.dk

7.3.1 K-skak afdelingen

Leder:

Søren Peschardt

Rødkælkevej 368

2600 Glostrup

tlf.: 43 45 20 39

e-post: kskak@skak.dk

Holdturneringen

Peter Lindegård

Emil Aarestrups Vej 10

8000 Århus C

tlf.: 86 19 17 25

e-post: emil10@get2net.dk

Enkeltmandsturneringen

Peter Tagesen

Kløvertøften 25, Svenstrup

6430 Nordborg

tlf.: 74 45 60 81

e-post: peter.tagesen@teliamail.dk

**Ratingkomite & internationale
turneringer**

Kristian Rohde Jensen

Sankt Bendts Allé 14

2630 Taastrup

tlf.: 43 99 73 58

e-post: k-rating@skak.dk

Pokalturneringen

Søren M. Larsen

Parcelvej 5

4690 Haslev

tlf.: 56 31 28 58

e-post: soren.m.larsen@privat.dk

Landskampe

Carsten R. Thomsen

Skolevej 14

8830 Tjele

tlf.: 86 45 14 94

e-post: crt_else@post6.tele.dk

7.4 Andre foreninger og organisationer

Dansk Skak Unions Støtteforening

Erik Søbjerg

Nørre Alle 45, 3.

8000 Århus C

tlf.: 86 13 38 41 e-post:erik.sobjerg@get2net.dk

Foreningen har egen hjemmeside med link fra Dansk Skak Unions hjemmeside

FTSADPOKS

Tanya Stewart & Niels Jørgen Fries Nielsen

Villadsensvej 7

8240 Risskov

tlf.: 86 21 43 21 eller 20 15 25 26

e-post: stewart@post10.tele.dk eller njfn@get2net.dk

Foreningen har egen hjemmeside med link fra Dansk Skak Unions hjemmeside

Dansk Skak Journalistforening

Thorbjørn Rosenlund

Kongestien 16

2830 Virum

tlf. & fax: 44 49 42 10 e-post: skakbladet@dsu.dk

Dansk SkakDommeforening

Erik Mouridsen

Norsgade 23C, 1.

8000 Århus C

tlf. & fax: 86 19 11 85 e-post: e_mou@post11.tele.dk

Foreningen har egen hjemmeside med link fra Dansk Skak Unions hjemmeside

Spillerforeningen

Sune Berg Hansen

Thorshavnsgade 10, st.tv.

2300 København S

tlf.: 32 54 10 98

Tjele Efterskole

Skolevej 2, Hammershøj

8830 Tjele

tlf.: 86 45 12 11 fax: 86 45 00 15

e-post: tjeleefterskole@wwi.dk

Hjemmeside: www.tjeleefterskole.dk

7.5 Klubfortegnelse

7.5.1 1. Hovedkreds

Formand/HBmedlem: Lars-Henrik Bech Hansen, Hjertebjærgparken 20, Kvarmløse, 4340 Tølløse. Tlf. 59 19 42 69. mobil: 26 32 63 58 formand@kbhsu.dk

Sekretær: Mogens Nielsen, Stenten 8, 3500 Værløse Telefon: 44 48 38 83 sekretaer@kbhsu.dk

Juniorleder: Arild Rimestad, Bispebjergvej 71 st.tv., 2400 København NV. Tlf. 40 63 27 25. junior@kbhsu.dk

Kasserer: Bjarne Haar, Brandtsgade 21, 4700 Næstved. Tlf. 26 23 04 44. kasserer@kbhsu.dk

Kartoteksfører Og Næstformand: Niels Erik Andersen, Dybendalsvej 52, 1.tv., 2720 Vanløse. Tlf. 38 79 06 39. kartotek@kbhsu.dk

Klubholdturneringsleder: Carsten Petersen, Næsborgvej 40 st.th., 2650 Hvidovre. Tlf. 36 47 31 33. holdturnering@kbhsu.dk

Revisor: Preben Andersen, Saven D1 3. Dør 2, 2630 Taastrup. Tlf. 42 52 33 02.

Revisor: Bjørn Enemark, Stjernevangen 7, 2600 Glostrup.

Kontaktperson for flygtninge: Arild Rimestad, Bispebjergvej 71 st.tv., 2400 København NV. Tlf. 40 63 27 25.

Albertslund Skakklub

Herstedvesterstræde 4, 2620 Albertslund. Birger Madsen, Bystrædet 24 C, 2610 Rødovre. Tlf. 36 72 84 09.

To. 24-2 ()

Amager Skakforening

Peder Lykkesvej Dagcenter, Peder Lykkesvej 65, 2300 København S. Jens Holm Nielsen, Rubinsteinsvej 11, 2.th., 2450 København SV. Tlf. 36 17 75 26.

Ti. 53-10 ()

Arbejdernes Skakforening Af 04

Medborgerhuset Blågården,, Blågårds Plads 3 2., 2200 København N. Erik Hedegaard, Blågårdsgade 21, 1.tv., 2200 København N. Tlf. 35 39 18 58.

M To. 88-1 ()

Blindes Skakklub

Katrinédalsvej 22, I Gården, 2720 Vanløse. Knud Klausen, Ramsingsvej 26 2. Th, 2500 Valby. Tlf. 36 46 00 10.

Ti. 14-0 ()

Brøndby Skakklub

Brøndbygård Selskabslokaler, Brøndbyøstervej 93 1., 2650 Hvidovre. Johnny Borup, Bredager2, lejl. 1., 2605 Brøndby. Tlf. 36 47 18 84

To. 24-0 ()

Brøndbyvester Skakklub

Kirkebjerg Selskabslokaler, Park Alle 282, 2605 Brøndby. Carl Rasmussen, Ved Kirkebjerg 30 St,th, 2605 Brøndby. Tlf. 43 96 58 61.

M. 18-0 ()

Brønshøj Skakforening

Frederiksuundsvej 118 A, 2700 Brønshøj. Carsten Petersen, Næsborgvej 40 st.th., 2650 Hvidovre. Tlf. 36 47 31 33.

To. 77-14 ()

Chesster Gl Hellerup Gymnasium, Svanemøllevej 87, 2900 Hellerup. Jesper Tornbjerg, Tolvkarlevej 46, 3400 Hillerød. Tlf. 48 25 38 89.	Ti. 15-0 ()
Danmarks Radio Skakklub Radiohuset. Mødelokale, Rosenørns Alle, 1970 Frederiksberg C. Peter Enevoldsen, Kantorvænget 8, Lejl. 208, 8240 Risskov. Tlf. 86 21 73 06.	M. 11-0 ()
Skakklubben En Passant Intet. Torben Hede, Gyldenlakvej 21 2., 2300 København S. Tlf. 31 59 99 80.	O. 3-0 ()
Frederiksberg Skakforening Pensionistcentret, Italienssal, H. C. Ørstedsvej 19 A, Baghus, 1879 Frederiksberg C. Paul Lubson, Hørdumsgade 65, 1 th, 2450 København SV. Tlf. 33 22 39 75.	Ti. 73-0 ()
Skakforeningen Føroyar Føroya-Huset, Vesterbrogade 17 A, 1620 København V. Arild Rimestad, Bispebjergvej 71 st.tv., 2400 København NV. Tlf. 40 63 27 25.	M. 28-0 ()
Gladsaxe Skakforening Bagsværd Gamle Stationsbygning, Til Jernbanen 20, 2880 Bagsværd. Tlf. 44 44 70 73. Poul Erik Harders, Stationsalleen 28, 2.A, 2730 Herlev. Tlf. 44 94 19 65.	Ti. 43-0 ()
Glostrup Skakklub Leragergård, Vældegårdsvej 30, Hvissinge, 2600 Glostrup. Svend Kjems Hove, Brøndbyvestervej 20, lejl.7, 2600 Glostrup. Tlf. 43 45 91 51.	To. 33-0 ()
Herlev Skakklub Marielyst, Herlev Hovedgade 172, 2730 Herlev. Kenneth Møller Nielsen, J. E. Pitznesvej 46, 2730 Herlev. Tlf. 44 91 30 30.	M. 33-1 ()
Hvidovre Skakklub Hvidovre Bibliotek, Medborger-, Huset, Hvidovrevej 280, 2650 Hvidovre. Jørgen Carstensen, Magleparken 154 st.tv., 2750 Ballerup. Tlf. 44 65 87 62.	Ti To. 49-5 ()
IBM-Klubben IBM A/S, Nymøllevej 91, 2800 Lyngby. Kenneth Varberg, Dyssevænget 6 B, 2700 Brønshøj. Tlf. 45 23 95 32.	O. 2-0 ()
Ishøj Skakklub Vejlebroskolen, Vejlebrovej, Hus C, Lokale 3+4+5, 2635 Ishøj. Per Anthoni Andreasen, Hovedgaden 97, 4654 Fakse Ladeplads. Tlf. 56 71 88 84.	M. 22-4 ()
Jernbanens Skakklub Sydhavn Station, Ernst Kapersvej 1, 2450 København SV. Niels Bertelsen, Tranevænget 14 1. Th, 2605 Brøndby. Tlf. 43 45 67 07.	Ti. 30-0 ()
Skakklubben K41 Mellemtoftevej 11, 2500 Valby. Tlf. 36 46 01 41. Roland Reinhard Greger, Vejlebrovej 44, 3.tv., 2635 Ishøj. Tlf. 43 53 42 64.	Ti To. 53-8 ()
Københavns Skakforening Kultursalonen, Vennemindevej 47, 2100 København Ø. Paul Bridgwater, A. D. Jørgensens Vej 19, 1.tv., 2000 Frederiksberg. Tlf. 38 33 13 73.	O. 51-0 ()

Lyngby-Virum Skakklub

Lyngby Storcenter Mødelokale 1, Vrialto Indg. Klambenborgvej, 2800 Lyngby.
Jan Petersen, Hyldeageren 12, Trørød, 2950 Vedbæk. Tlf. 45 89 13 37.

O. 61-6 ()

Musikvidenskabeligt Institut

Klerkegade 2-4 Kantinen, 1308 København K. Hans Mathiasen, Livornovej 19,
2300 København S. Tlf. 32 58 05 85.

Ti. 18-0 ()

Måløv Skakklub

Ingen. Joe Flyckt Olsen, Ulborgvej 3, 2760 Måløv. Tlf. 44 66 05 63.

Ti. 6-0 ()

Skakforeningen Odysseus

Frødings Alle 8 A, 2860 Søborg. Jesper Arwid Nielsen, Falkoner Allé 62, 5.tv.,
2000 Frederiksberg. Tlf. 35 36 31 09.

To. 47-2 ()

Skakklubben Perlen

Hallingparken 5, 2660 Brøndby Strand Tlf. 43 53 68 91. Vlado Macak, Ulsøparken
49, st. tv, 2660 Brøndby Strand Tlf. 43 73 90 91.

O. 12-0 ()

Skakklubben Posten

Bernstorffsgade 40, gennem, porten tv, 1. sal lokale D, 1577 København V. Søren
Karlsen, V. E. Gamborgvej 13, 4.mf., 2000 Frederiksberg. Tlf. 38 88 67 57.

M. 17-0 ()

Rødovre Skakklub

Foreningshuset, Højnæsvej 63, 2610 Rødovre. Knud Hornhaver, Korsgade 9. 2.,
2200 København N. Tlf. 35 37 28 21.

Ti. 63-5 ()

Saxo

Amagerbrogade 96A, 1, 2300 København S. Bjarne Meldgaard Henriksen,
Bøllegårds Allé 5 st.tv., 2400 København NV. Tlf. 39 67 69 09.

M. 24-0 ()

Skakspilleren

Øbro Skakforening, Rosenvængets Alle 31, kld, 2100 København Ø. Jørgen Ejby,
Englodden 18 B, 2500 Valby. Tlf. 36 46 23 99.

M. 16-0 ()

Skovlunde Skakklub

Ellekildegård, Bybjergvej 1, 2740 Skovlunde. Freddy Rode, Perikumhaven 111,
2730 Herlev. Tlf. 44 53 10 15.

To. 20-1 ()

Sporvejenes Skakklub

Roskildevej 162, 2500 Valby. Robert d'Hermilly, Kongsdalvej 1, 2720 Vanløse. Tlf.
38 71 56 87.

To. 11-0 ()

Tårnby Skakklub

Foreningscentret, Tårnbyvej 5 1., 2770 Kastrup. Brian Christer Bærentsen, Ved
Klosteret 2, 4., 2100 København Ø. Tlf. 32 58 11 91.

M. 41-2 ()

Tårnet/Ballerup Skakklub

Tapeten, Magleparken 5 1., 2750 Ballerup. Sigfred Haubro, Høstbuen 39, 2750
Ballerup. Tlf. 44 53 23 80.

Ti. 46-11 ()

Tåstrup Skakforening Tåstrup Medborgerhus, Køgevej 71, 2630 Taastrup. Kenneth B. Vestergård, Røjlehaven 29, 2630 Taastrup. Tlf. 43 99 44 45.	To. 54-11 ()
Valby Skakklub Valby Kulturcenter, Høffdingsvej 10, 2500 Valby. Alex Hansen, Rovsingsgade 11, 2 tv, 2100 København Ø. Tlf. 39 27 29 31.	To. 50-2 ()
Vallensbæk Skakklub Vallensbæk Hovedbibliotek, Vallensbæk Nærcenter. Ulf Kobbernagel, Lerås 49, 2670 Greve. Tlf. 43 90 67 49.	Ti. 12-1 ()
Vanløse Skakklub Vanløse Sogns Menighedslokale, Ålekistevej 156, 2720 Vanløse. Morten Møller Hansen, Lerager 22, 2605 Brøndby. Tlf. 43 45 45 49.	O. 52-3 ()
Værløse Skakklub Kulturhuset Lokale 1, Bymidten 46, 3500 Værløse. Tlf. 44 48 41 91. Mogens Nielsen, Stenten 8, 3500 Værløse. Tlf. 44 48 38 83.	To. 13-3 ()
Skakforeningen Øbro Rosenvængets Alle 31 Kld, 2100 København Ø. Kim Juul Andersen, Birkedommervej 13 st.tv., 2400 København NV. Tlf. 38 10 01 81.	M To. 90-21 ()
Enkeltmedlemmer: Antal klubber: 40	69-3

7.5.2 2. Hovedkreds

Formand: Niels Steen Larsen, Nørregade 26, 4600 Køge. Tlf. 56 65 02 01.

Kasserer: Frank Hartmann, Brobyvej 47, 4180 Sorø. Tlf. 57 64 81 65.

Holdturneringsleder: Svend Dyberg Larsen, Birkevænget 14, 4200 Slagelse. Tlf. 58 52 40 73.

Sekretær: Henrik Stampe, Kalvevænget 4, 4800 Nykøbing F. Tlf. 54 43 99 48.

Pokalturneringsleder: Mogens Svava, Fynsvej 3, 4700 Næstved. Tlf. 55 77 11 33.

Juniorleder: Poul Buhl, Tinggade 3, 2.th., 4100 Ringsted. Tlf. 57 67 45 05.

Kartoteksfører: Leif Jensen, Tofteåvej 12 D, Benløse, 4100 Ringsted. Tlf. 57 61 66 84.

Kontaktperson for flygtninge: Mogens Svava, Fynsvej 3, 4700 Næstved. Tlf. 55 77 11 33.

Dianalund Skakklub

Biblioteket, 4293 Dianalund. Torben Schmidt, Margrethevej 2 A, 1., 4400 Kalundborg. Tlf. 59 56 55 65.

O. 42-8 ()

Dragsholm Skakklub

Bobjergskolen, Blok B, Stadionvej, 4550 Asnæs. Erik Madsen, Skolevej 10, 4540 Fårevejle. Tlf. 59 65 51 42.

O. 11-5 ()

Errindlev Skakforening

Errindlev Skole, Centralskolevej 2, 4895 Errindlev. Frank Rasmussen, Gåbensevej 21, 4840 Nørre Alslev. Tlf. 54 60 05 90.

M. 6-0 ()

Faxe Skakklub

Præstøvej 2 A, kælder, 4640 Fakse. Svend-Erik Wehlast, Nygade 17, 4640 Fakse. Tlf. 56 73 06 36.

M. 18-1 ()

Forlev Skakklub

Forlev Friskole, Stationsvej 45, Forlev, 4241 Vemmelev. Orla Lind Mortensen, Enghavevej 20, 4241 Vemmelev. Tlf. 58 38 26 32.

Ti. 9-3 ()

Den Gyldne Springer

Saxenhus, Juniorgade 35, 4990 Sakskøbing. Jørgen Bennick, Rosengården 18, 4990 Sakskøbing. Tlf. 54 70 41 52.

M. 11-0 ()

Haslev Skakklub

Grøndalsskolen, Bregentvedvej 30, 4690 Haslev. Henrik Nielsen, Brogade 5, Terslev, 4690 Haslev. Tlf. 56 38 17 99.

M. 19-3 ()

Holbæk Skakklub

Sdr. Skole, Bygning 1, Gl. Ringstedvej 32, 4300 Holbæk. Tony Bjerring, Ved Lunden 2, 4300 Holbæk. Tlf. 40 84 35 24.

Ti. 47-5 ()

Kalundborg Skakklub

Rynkevangsskolen, Møllevej, 4400 Kalundborg. Carsten Darling Hansen, Andaksvej 9 B, 4400 Kalundborg. Tlf. 59 50 74 77.

Ti. 23-5 ()

- Korsør Skakklub** M. 19-0 ()
Foreningscentret, Slottensgade 28, 4220 Korsør. Agner Jensen,
Fasanstien 19, st. th., 4220 Korsør. Tlf. 58 37 29 71.
- Køge Skakklub** Ti. 50-10 ()
Dagcentret Blumesvej, Blumesvej 3, 4600 Køge. Erik Carlsen, Veggervej 7,
4600 Køge. Tlf. 56 66 08 76.
- Maribo Skakklub** O. 25-7 ()
Vandrerrhjemmet, Sdr. Boulevard 82 B, 4930 Maribo. Gert Hansen,
Maglemersvej 34, 4930 Maribo. Tlf. 54 78 32 46.
- Møn Skakklub** M. 34-11 ()
Folkebiblioteket, Møllebrøndstræde 12, 4780 Stege. Tlf. 55 81 52 50.
Lars Blach Jensen, Klintevej 6, 4780 Stege. Tlf. 55 81 11 22.
- Nakskov Skakforening** M. 24-3 ()
Lienlund, Rødbyvej 189, 4900 Nakskov. Tlf. 53 92 10 49. Regin Abrahamsen,
Louisevænget 21, 4900 Nakskov. Tlf. 54 92 55 00.
- Nordfalster Skakklub af 1979** Ti. 18-1 ()
Nørre Alslev Bibliotek, Helene Strangesvej 1, 1., 4840 Nørre Alslev.
Birger Nielsen, Energivænget 5 A, 4840 Nørre Alslev. Tlf. 54 40 00 49.
- Nykøbing Sjælland Skakklub** M. 29-2 ()
Nordgårdskolen, Pavillonen 14-15 Eller 18-19, 4500 Nykøbing Sj.. Peter Stein
Holst, Byvænget 15, 4573 Højby. Tlf. 59 30 41 44.
- Nysted Skakklub** To. 4-0 ()
Stoppestedet, Den gl. Station, Jernbanegade 24, 4880 Nysted. Tlf. 53 87 16 77.
Lars Møller, Havnegade 7, 4880 Nysted. Tlf. 54 87 13 53.
- Næstved Skakklub** M. 46-3 ()
Grønnegades Kaserne, Bygning 10, Lokale 119, 4700 Næstved. Bo Munksgaard,
I. Hvidtfeldtsvej 4, 4700 Næstved. Tlf. 55 77 09 57.
- Præstø Skakklub** M. 26-3 ()
Præstø Bibliotek, Lindevej 45, 4720 Præstø. Tlf. 55 99 18 88.
Morten Frank Jensen, Ny Esbjergvej 8, 4720 Præstø. Tlf. 55 99 25 25.
- Skakklubben af 1927, Ringsted** Ti. 44-24 ()
Sdr. Parkskolen, Ahorn Allé, 4100 Ringsted. Poul Buhl, Tinggaade 3, 2.th.,
4100 Ringsted. Tlf. 57 67 45 05.
- Sk. 1934. Nyk. F.** M. 66-6 ()
Skakcentret, Engboulevard 42, 4800 Nykøbing F. Tlf. 54 85 58 86.
Henrik Stampe, Kalvevænget 4, 4800 Nykøbing F. Tlf. 54 43 99 48.
- Skovbo Skakklub** M. 37-5 ()
Skovboskolen, Halvejen 2, 4632 Bjæverskov. Michael Espensen, Rødemosevej 7,
Bjerrede, 4682 Tureby. Tlf. 56 28 30 31.

Skælskør Skakklub

Skælskørhallen, Sorøvej 90, 4230 Skælskør. Tlf. 58 19 66 87.
Poul Stokholm Nielsen, Sorøvej 33, 4230 Skælskør. Tlf. 58 19 56 50.

M. 11-0 ()**Slagelse Skakklub**

Slagelsehallen, Parkvej 33, 4200 Slagelse. Tlf. 58 52 38 58.
Jesper Dyberg Larsen, Kongelyset 15, 1., 4200 Slagelse. Tlf. 58 52 23 53.

M. 39-1 ()**Sorø Skakklub**

Medborgerhuset, Vedelsgade 17, 4180 Sorø. Gabriel de Silva,
Frederiksbergvej 33, 4180 Sorø. Tlf. 57 83 49 69.

M. 24-7 ()**Store Heddinge Skakklub**

Stevnshallen, Mødelokalet, 4660 Store Heddinge. Kjeld Joost, Vesterbro 35,
4660 Store Heddinge. Tlf. 56 50 27 86.

M. 15-2 ()**Tingsted Skakklub**

Tingsted Skole, Stationsvej 57, Tingsted, 4800 Nykøbing F. Tlf. 54 43 91 03.
Sigurd Søllner, Stubberupvej 63, 4800 Nykøbing F. Tlf. 54 43 91 99.

M. 16-7 ()**Tornved Skakklub**

Jyderup Kommuneskole, 4450 Jyderup. Jens Kurt Lundberg, Slagelsevej 33,
4450 Jyderup. Tlf. 59 27 79 38.

Ti. 13-0 ()**Tølløse Skakklub**

Eskilhus, Søndenstrupevej 186,, 4360 Kirke Eskilstrup. Henning Hoff-Nielsen,
Plantagevænget 10, 4340 Tølløse. Tlf. 59 18 51 70.

M. 8-0 ()**Vordingborg Skakklub**

Foreningernes Hus, Kirketorvet 11, 4760 Vordingborg. Tlf. 55 37 37 48.
Steen Hefsgaard Jacobsen, Solbakkevej 23 E, 1. tv., 4760 Vordingborg. Tlf. 53 77 37 48.

Ti. 18-0 ()**Enkeltmedlemmer:****7-0****Antal klubber: 30**

7.5.3 3. Hovedkreds

Formand: Brian Lorenzen, Buchwaldsgade 42 G 1., 5000 Odense C. Tlf. 66 12 41 51.

Juniorleder: Martin S. Hansen, Høsehøvej 29, 5771 Stenstrup. Tlf. 62 27 12 89.

Kasserer: Poul Jacobsen, Brovangen 8, 5464 Brenderup Fyn. Tlf. 63 44 00 16.

Sekretær: Erik G. Andresen, Hybenvænget 9, 5540 Ullerslev. Tlf. 65 35 10 08.

Turneringsleder: Niels Henrik Cappelen, Blommegrenen 145 th., 5220 Odense SØ.
Tlf. 66 15 41 80.

Suppleant: Jimmy F. Sørensen, Kløvervej 68, 5800 Nyborg. Tlf. 65 31 43 51.

Revisor: Keld Boysen, Guldbergsvej 9, 5000 Odense C. Tlf. 66 13 22 14.

Revisor: Kristen Sørensen, Bispeengen 72, 5270 Odense N. Tlf. 66 18 75 02.

Revisorsuppleant: Lars Mortensen, Bjerpegade 30, 5000 Odense C. Tlf. 65 91 35 94.

Redaktør Hovedkredsblad: Niels Erik Nielsen, Roersvej 2 st.th., 5000 Odense C.
Tlf. 66 14 76 74.

Kontaktperson for flygtninge: Brian Lorenzen, Buchwaldsgade 42 G 1., 5000 Odense C.
Tlf. 66 12 41 51.

Assens Skakklub

Assens Kulturhus, Damgade 22, 5610 Assens.

Ib Cyrill Brix Juhl, Søndre Ringvej 15, 5610 Assens. Tlf. 64 71 57 47.

M. 20-2 ()

Frem Skakklub

Nørregade 60, 5000 Odense C.

Viggo Christensen, Li. Tornbjergvej 139, 5220 Odense SØ. Tlf. 66 15 77 91.

M. 44-3 ()

Fåborg Skakklub

Enghaveskolen, Pricehavevej 13, 5600 Faaborg.

Lars Mortensen, Bjerpegade 30, 5000 Odense C. Tlf. 65 91 35 94.

M. 23-4 ()

Gelsted Skakklub

Jørgen Rasmussen, Hovvej 24, 5591 Gelsted. Tlf. 64 78 11 07.

Ti. 13-1 ()

Højby Skakklub

Beboerhuset, Svendborgvej 325, Højby, 5260 Odense S.

Jeppe Anker, Munkebjergvej 26, 5000 Odense C. Tlf. 66 12 14 78.

Ti. 12-1 ()

Indslev Skakklub

Tårup Forsamlingshus, Æblegyden 19, Bubbøl, 5592 Ejby.

Poul Jacobsen, Brovangen 8, 5464 Brenderup Fyn. Tlf. 63 44 00 16.

Ti. 51-22 ()

Kerteminde Skakklub

Mødestedet, Strandvejen 10c, 5300 Kerteminde. Tlf. 65 32 24 69.

Antero Rousku, Fynshovedvej 553, 5390 Martofte. Tlf. 65 34 21 50.

Ti. 17-3 ()

Korup-Ubberud Skakklub

Korup Dagcentret, Kalørvej 120, Ubberud, 5210 Odense NV.

Henrik Hede Nielsen, Miovænget 9, Søhus, 5270 Odense N. Tlf. 66 18 63 68.

M. 11-0 ()

- Læseforeningens Skakklub** **To. 48-6 ()**
Bølbro Skole, Brugerhuset, Stadionvej 50, Indgang G, 5200 Odense V. Tlf. 66 11 64 92.
Morten Topholm Rud, Primulavej 61, 3.tv., 5000 Odense C. Tlf. 66 11 64 92.
- Marslev Skakklub** **M. 12-2 ()**
Hans Tauzen Centret, Hans Tauzensgade 31, Birkende, 5550 Langeskov.
Flemming Andersen, Vejrulund 53, 5290 Marslev. Tlf. 65 95 11 66.
- Midtfyns Skakklub** **M. 17-3 ()**
Klublokalerne Guldhøj, Floravej 11, 5750 Ringe.
Vagn Olav Hansen, Bøjdenvej 159, Krarup, 5750 Ringe. Tlf. 62 27 16 32.
- Munkebo Skakklub** **Ti. 11-0 ()**
Svishaveskolen, Toften, 5330 Munkebo.
Steen G. Andresen, Kertemindevej 33, Flødstrup, 5540 Ullerslev. Tlf. 65 97 67 67.
- Skakklubben Nordvestfyn** **M, To. 35-3 ()**
Mandag I Østergade 33, Middelfart, Torsdag På Strib Skole, 5500 Middelfart.
Erling N. Hansen, Teglgårdsvej 38, 5500 Middelfart. Tlf. 64 41 23 55.
- Nr.Åby Juniorskakklub** **To. 41-20 ()**
Nr.Åby Kommuneskole, Skolevænget, 5580 Nørre Aaby.
John Dahlberg, Skolevænget 4, 5580 Nørre Aaby. Tlf. 64 42 15 04.
- Nyborg Skakklub** **M. 30-4 ()**
Borgerskov Skolen Aula B, Ringvej 1, 5800 Nyborg.
Jimmy F. Sørensen, Kløvervej 68, 5800 Nyborg. Tlf. 65 31 43 51.
- Odense Skakklub** **M. 45-1 ()**
Frederiksbroen, Georgsgade 61, 5000 Odense C.
Leif Rasmussen, Løkkevej 19, 5250 Odense SV. Tlf. 66 14 42 74.
- Rudkøbing Skakklub** **M. 14-0 ()**
Borgerhuset, Ahlefeldtsgade 7-9 1.Sal, 5900 Rudkøbing.
Herluf Lykkegaard, Peløkkevej 84, 5900 Rudkøbing. Tlf. 62 51 30 60.
- S.I.F.'s Skakafdeling** **To. 15-0 ()**
"Barakken" Nyborg Statsfængsel, Vindingevej 36, 5800 Nyborg.
Bjarne Brunhøj-Esbensen, Krogsbøllevej 33, 5800 Nyborg. Tlf. 65 30 16 24.
- Sydøstfyn** **Ti. 35-5 ()**
Gudbjerg Centralskole, Byvej 11, 5892 Gudbjerg Sydfyn.
Niels Højgaard, Humlebjergvej 1, 5892 Gudbjerg Sydfyn. Tlf. 62 25 21 47.
- Søhus Skakklub** **M. 6-0 ()**
Søhuskolen, Klublokalet, Bispeengen 3, 5270 Odense N.
Peder Elkjær, Elsdylrøkken 48 B, Korup, 5210 Odense NV. Tlf. 65 94 30 03.
- Søndersø Skakklub** **Ti. 28-3 ()**
Borgerhuset, Dallundvej 20, 5471 Søndersø. Tlf. 64 84 12 20.
Hans Theil Hansen, Rue Hed 24, 5462 Morud. Tlf. 65 96 53 25.

Tommerup-Vissenbjerg Skakklub Borgerhuset, Vissenbjerg Gl. Kro, 5492 Vissenbjerg. Holger Mikkelsen, Nyvej 27, 5690 Tommerup. Tlf. 64 76 16 18.	M. 12-1 ()
Tårnet Svendborg Færggården, Færgevej 13, 5700 Svendborg. Jens Erik Pedersen, Mellemvej 12, 5700 Svendborg. Tlf. 62 21 78 87.	M. 22-7 ()
Vejle-Allested Skakklub Præstegårdens Konfirmandstue, Østergade 102, 5672 Broby. Knud Pindstoft, Røjlevej 9, 5792 Årslev. Tlf. 65 90 14 47.	Ti. 21-0 ()
Årslev Skakklub Bøgehøjskolen (Gl. Pedelbolig), Overvejen 56, 5792 Årslev. Bent Hansen, Chr. Lunds Allé 1, 5250 Odense SV. Tlf. 66 17 12 03.	M. 12-5 ()
Enkeltmedlemmer: Antal klubber: 25	10-0

7.5.4 4. Hovedkreds

Hjemmeside: www.4hk.dk

Formand: Frank Petersen, Frueløkke 69, 6200 Aabenraa. Tlf. 74 62 21 35, email: frank@petersen.tele.dk

Kasserer: Ove Christensen, Volmersvej 14, 6330 Padborg. Tlf. 74 67 30 31, email: ovechr@mail.tele.dk

Sekretær: Frede Arnfeldt Andersen, Koldingvej 6, Gabøl, 6500 Vojens. Tlf. 74 87 12 28, email arnfeldt@post10.tele.dk

Turneringsleder: Kurt Petersen, Haderslevvej 44, 6760 Ribe. Tlf. 75 42 32 17. email: nmb19330@vip.cybercity.dk

Juniorleder: Hans Jørgen Clausen, Æblehaven 5, 6320 Egersund. Tlf. 74 44 22 98.

Kontaktperson for flygtninge: Hansjørgen Clausen, Æblehaven 5, 6320 Egersund. Tlf. 74 44 22 98.

Webmaster: Robin Petersen, Kløvertøften 10, Svenstrup, 6430 Nordborg, tlf. 74 45 60 07 email: robsoft@post5.tele.dk

Redaktør af "Nyt fra Sønderjydsk Skak": Helge Andersen, Solvang 14, 6340 Kruså, tlf. 74 67 87 03, email: hegili@post.tele.dk

Skakklubben Alssund

Menighedshuset, Østergade 1, 6400 Sønderborg. Tlf. 74 42 75 36.
Broder Petersen, Goethesgade 7, 6400 Sønderborg. Tlf. 74 42 64 11.

Ti. 35-1 ()

Augustenborg Skakklub

Værelse 53, Augustenborg skole. Tlf. 74 47 35 68. Ib Andersen, Søndergade 28, Hundslev, 6440 Augustenborg. Tlf. 74 47 35 68.

Ti. 6-0 ()

Bov Skakklub

Valdemarhus Valdemarsgade 11, 6330 Padborg. Tlf. 74 67 66 81.
Verner Frede Schrøder, Ryttergabsvej 10d, Fårhus, 6330 Padborg. Tlf. 74 67 66 81.

M. 14-1 ()

Brørup Skakklub

Byagerskolen, Byagervej 5, 6650 Brørup. Tlf. 75 38 20 33. Bent Petersen, Landbovænget 27, 6650 Brørup. Tlf. 75 38 19 59.

Ti. 14-1 ()

Dansk Skakklub Flensborg

Hjemmet, Marienstrasse 20, D-24939 Flensborg, Tyskland. Tlf. 0049-461-98691.
Rudolf Mach, Pull 10, D - 24943 Tastrup, Tyskland. Tlf. 0049-461-98691.

M. 36-3 ()

Fribonde Flensborg

Fjordvejens Børnehaven, Kiefernweg 118, D-24944 Flensborg, Tyskland.
Jörg Gradert, Angelsunder Weg 36, D-24943 Flensburg, Tyskland. Tlf. 0049-461-65976.

F. 15-3 ()

Gråsten Skakklub

Ahlmannsparkens Cafeteria. Tlf. 74 44 22 98. Hansjørgen Clausen, Æblehaven 5, 6320 Egersund. Tlf. 74 44 22 98.

To. 13-4 ()

Haderslev Skakklub Hjortebro skolen, Kløvermarken 2, B-Gangen, 6100 Haderslev. Tlf. 74 53 09 16. Steen Petersen, Dalgade 6 A, 6100 Haderslev. Tlf. 74 52 19 26.	M. 45-9 ()
Hejls Skakklub Engbo., Hejls Landevej 57, 6094 Hejls. Tlf. 75 57 42 61. Lars Clement, Engvej 25, 6094 Hejls. Tlf. 75 57 42 61.	Ti. 6-0 ()
Lunderskov Skakklub Aktivitetshuset, Storegade 3, 6640 Lunderskov. Tlf. 75 58 52 80. Henning Højer, Søndergade 3, 6640 Lunderskov. Tlf. 75 58 52 80.	M. 15-0 ()
Løgumkloster Skakklub Kløjningvej 7, Løgumbjerge, 6240 Løgumkloster. Tlf. 74 74 33 78. Vagn Lauritzen, Ved Dammen 56, 6240 Løgumkloster. Tlf. 74 74 43 03.	Ti. 23-7 ()
Oversø-Frørup Skakklub Trene-skole Frørup, Wanderupvej 5, D - 24885 Oversø-Frørup, Tyskland. Tlf. 0049-4606- 1391. Walther Bornhöft, Schleswigerstr. 4, D - 24941 Flensburg, Tyskland. Tlf. 0049-461-25654.	To. 9-0 ()
Ribe Skakklub Bispegades Skole, 6760 Ribe. Tlf. 75 42 31 15. Jørgen Nielsen, Dagmarsgade 14, 6760 Ribe. Tlf. 75 42 31 15.	Ti. 48-4 ()
Tønder Skakklub Tønder Gymnasium, Astronom Hansensgade 9, 6270 Tønder. Tlf. 74 72 30 15. Niels Falsig, Hjejlen 96, 6270 Tønder. Tlf. 74 72 30 15.	M. 33-6 ()
Skakklubben Tårnet Æbleskovens Fritidsklub, Kildevænget 10, 6600 Vejen. Tlf. 75 36 16 49. Carsten Wedel Pedersen, Vorupvænget 19, 6600 Vejen. Tlf. 75 36 16 49.	M. 4-0 ()
Vamdrup Skakklub Lindely, Lindegade 6, 6580 Vamdrup. Tlf. 74 84 24 56. Hans Chr. Baagøe, Gammelengvej 15, 6630 Rødding. Tlf. 74 84 24 56.	M. 10-1 ()
Vejen Skakforening Bakkely skole, Søndergade 36, 6600 Vejen. Tlf. 75 84 15 35. Poul Henrik Pedersen, Sommerlyst 22, 1., 6630 Rødding. Tlf. 74 84 15 35.	M. 30-2 ()
Vojens Skakklub Danmarksgade 8, 6500 Vojens. Tlf. 74 87 12 28. Frede Arnfeldt Andersen, Koldingvej 6, Gabøl, 6500 Vojens. Tlf. 74 87 12 28.	M. 13-1 ()
Aabenraa Skakklub Nygadesskolen(bag Nygadehuset), Nygade 23, 6200 Aabenraa. Tlf. 74 62 21 35. Frank Petersen, Frueløkke 69, 6200 Aabenraa. Tlf. 74 62 21 35.	To. 34-9 ()
Enkeltmedlemmer:	5-0
Antal klubber: 19	

7.5.5 5. Hovedkreds

Formand: Ninna Brandes, Purhøjvej 35, 8700 Horsens. Tlf. 7568 1210.

Kasserer: Bjarne Meldgaard Rasmussen, Skovløbervænget 6, 6800 Varde. Tlf. 7521 0120.

Sekretær: Christian Dahl, Bogfinkevej 9, 8721 Daugaard. Tlf. 7589 5206.

Kartoteksfører: Mikael Tittel Langager, Ortenvej 17, 6800 Varde. Tlf. 7521 0484.

Turneringsleder: Jean B. Mikkelsen, Hegelundsvej 13, v. 118, 6760 Ribe. Tlf. 2170 3555.

Kontaktperson for flygtninge: Ib Kraglund, Erik Eriksensvej 40, 7100 Vejle. Tlf. 75 85 8045.

Vejle Amt

Børkop Skakklub

Skansebakken, Vestergade 1 A, 2 Sal. Ib Kraglund, Erik Eriksensvej 40, 7100 Vejle. Tlf. 75 85 80 45.

M. 9-1 ()

Egtved Skakklub

Overgårdsvej 2, Egtved. Martin Knudsen, Egtvedvej 11, 6040 Egtved. Tlf. 75 55 20 74.

M. 12-4 ()

Erritsø Skakklub

Bakkeskolen, Bygaden 1, Erritsø Klynge 7. Birger Broch Møller, Toldbodvej 19, Snoghøj, 7000 Fredericia. Tlf. 75 94 50 88.

Ti. 39-11 ()

Skakklubben Evans

Hældagerskolen, Bredballe. Preben Sørensen, Skovparken 49, 8722 Hedensted. Tlf. 75 89 06 09.

To. 67-9 ()

Fredericia Skakklub

Alle'skolen, Nørre Alle 1, 7000 Fredericia. Gert Preussler, Fr. d. 3's Vej 37, 7000 Fredericia. Tlf. 75 91 07 09.

Ti. 28-2 ()

Horsens Skakforening

Kildegade 11, Horsens. Niels Møller Andersen, Symfoniallé 66, 8700 Horsens. Tlf. 75 64 52 31.

Ti. 29-2 ()

Kolding Skakklub

Munkevænget Skole Blok H., Kolding. Allan Kjærsgaard, Piledamsvej 61, 6000 Kolding.

M. 34-2 ()

Korning Skakklub

Korning Skole. Hugo Madsen, Kodallundvej 4, 8763 Rask Mølle. Tlf. 75 67 37 01.

M. 19-0 ()

Nr. Snede Skakklub

Nr. Snede Centralskole. John Engstrøm, Ørbækvej 49, 7330 Brande. Tlf. 97 18 23 72.

M. 14-1 ()

- Springeren Kolding** **Ti. 40-6 ()**
Munkevængetskole, Kolding. Richardt Ebbesen, Linde Allé 18, 6000 Kolding.
Tlf. 75 53 76 36.
- Stouby Skakklub** **M. 16-0 ()**
Stoubyhallen Cafeteria. Jens Otto Grabau, Kalmarvej 12, 7140 Stouby. Tlf. 75 89 72 10.
- Tidnød, Kolding** **M. 8-0 ()**
Bakkeskolen, Kolding. Arne Jepsen, Oktobervænget 12 A, 6000 Kolding.
Tlf. 75 51 85 18.
- Vejle Skakklub** **M. 7-0 ()**
Nyboesgadeskole (vestbygården), Rygeforbud Indtil Kl. 21.. Benny Christensen,
Løget Høj 43 c, 7100 Vejle. Tlf. 75 83 94 35.
- Ribe Amt**
- Billund-Vorbasse Skakklub** **M. 9-0 ()**
Billund Centret. Hans Jochumsen, Plougslundvej 153, 7190 Billund. Tlf. 75 33 89 21.
- Bramminge Skakklub** **To. 24-4 ()**
Mødestedet, Skolegade 9, 6740 Bramming. Eigil Jørgensen, Storegade 103,
6740 Bramming. Tlf. 75 17 44 23.
- Skakklubben Centrum** **M. 67-3 ()**
Fritidshuset, Kirkegade 51-53, Esbjerg. Brian Isaksen, Storegade 67 C, 1.tv.,
6700 Esbjerg. Tlf. 75 13 75 02.
- Esbjerg Skakforening** **Ti. 47-13 ()**
Fritidshuset, Kirkegade 51 - 53. Jesper Lahn Rasmussen, Kvædevej 5,
6700 Esbjerg. Tlf. 75 45 23 34.
- Fanø Skakklub** **M. 11-2 ()**
Fanø Navigationsskole. Torben Hansen, Bavnebjergvej 9, 6720 Fanø. Tlf. 75 16 26 47.
- Grindsted Skakklub** **O. 19-2 ()**
Mødestedet, Nygade 29. Birthe Marie Brun Jensen, Søndre Boulevard 221,
7200 Grindsted. Tlf. 75 33 01 52.
- Helle Skakklub** **Ti. 7-0 ()**
Agerbæk Skole. Henning Nielsen, Kærbjergvej 16, 6753 Agerbæk. Tlf. 75 19 62 47.
- Jerne Skakklub** **Ti. 29-1 ()**
Plejehjem Hedelund, Spangsbjerg Møllevvej 316. Keld Dohrmann,
Hans S. Niensensvej 12, 6731 Tjæreborg. Tlf. 75 17 51 18.
- Varde Skakklub** **M. 24-3 ()**
Lykkegårdsskolen, (orange Bygning). Flemming Færge, Vesterport 9 A, 1.,
6800 Varde. Tlf. 75 21 12 88.

Ølgod Skakklub

Aktivitetscenteret. Flemming Ormstrup, Tyttebærvej 20, 6870 Ølgod. Tlf. 75 24 58 82.

M. 13-0 ()

Enkeltmedlemmer:

Antal klubber: 23

13-0

7.5.6 6. Hovedkreds

Formand: Steen Nørgaard Andersen, Præstemarksvej 5, 8450 Hammel. Tlf. 86 96 96 43.

Hovedkredskasserer: Michael Jakobsen, Vejrupsgade 2 B, 1., 6000 Kolding. Tlf. 76 30 09 42.

Næstformand: Evald Jakobsen, Fredensvej 1, 8260 Viby J. Tlf. 86 11 56 91.

Sekretær: Claus Rossen, Høegsvej 6 H, 8830 Tjele. Tlf. 86 45 18 16.

Bestyrelsesmedlem: Mikkel Nørgaard, Rundhøjallé 75, vær.326, 8270 Højbjerg. Tlf. 86 14 76 67.

Bestyrelsesmedlem: Aage Dalstrup Olsen, Kappelsdal 90, 8450 Hammel. Tlf. 86 96 26 55.

Bestyrelsesmedlem: Peter Quist Thomsen, Kildetoften 12, 8600 Silkeborg. Tlf. 86 84 64 27.

Suppleant: Tom Petersen, Frederiksberggade 48, 8600 Silkeborg. Tlf. 86 81 19 67.

Suppleant: Jes Uffe Harholm, Randersvej 21, 1., Hammershøj, 8830 Tjele. Tlf. 86 45 04 04.

Turneringsleder: Evald Jakobsen, Fredensvej 1, 8260 Viby J. Tlf. 86 11 56 91.

Redaktør 6. H.K.-Nyt: Claus Nis Andersen, Gørtlervej 67, 8900 Randers. Tlf. 86 43 79 94.

Kontaktperson for flygtninge: Danne Johansen, Nyvej 37, 8680 Ry. Tlf. 86 89 84 04.

Skakklubben Af 1946

Vorup Bibliotek, Bøsbrovej 16, 8900 Randers. Claus Nis Andersen, Gørtlervej 67, 8900 Randers. Tlf. 86 43 79 94.

Ti. 40-6 ()

Skakklubben Af 1968

Studenternes Hus, Nordre Ringgade, 8000 Århus C. Torben Steffensen, Ivar Hvitfeldtsvej 14, 1.tv., 8200 Århus N. Tlf. 86 16 68 18.

M. 99-1 ()

Aros Skakklub

Højvang Beboerhus, Randersvej 127, 8200 Århus N. Jørn Christensen, Rosenhøj 21 A, 3.th., 8260 Viby J. Tlf. 86 29 23 82.

Ti. 23-0 ()

Auning Skakklub

Auning Sundhedscenters Cafet., Elme Allé 6, 8963 Auning. Gunnar Thorup Madsen, Østergade 30 A, 8963 Auning. Tlf. 86 48 42 15.

M. 10-0 ()

Brabrand Skakklub

Brabrandhus, Hovedgaden 54, 8220 Brabrand. Birger Juhl Nielsen, Paludan-Müllers Vej 35, 2.tv., 8210 Århus V. Tlf. 86 10 77 80.

M. 36-2 ()

Ebeltoft Skakklub

Brændepunktets Mødelokaler, Østerallé/kirkegade 30, 8400 Ebeltoft. Kurt J. Halskov, Sjællandsvej 3, 8400 Ebeltoft. Tlf. 86 34 20 80.

Ti. 11-0 ()

Grenå Skakklub Grenå Idrætscenter, Ydesvej, 8500 Grenaa. Asger Hartelius, Herman Bangsvej 7, 8500 Grenaa. Tlf. 86 32 23 72.	M. 15-0 ()
Hadsten Skakklub Kernehusets Cafeteria, Hovvej 76, 8370 Hadsten. Sten Bo Andersen, Norgesvej 73, 8370 Hadsten.	M. 10-0 ()
Hammel Skakklub Gården, Sallvej 39, 8450 Hammel. Villy Knop, Ertebjerg 17A, 8381 Tilst. Tlf. 86 24 54 95.	O. 14-0 ()
Hinnerup Skakklub Haldum-Hinnerup-Skolen B-klyng, Nørrevangen 26, 8382 Hinnerup. Stig Holten, Båstrupvej 7, Foldby, 8382 Hinnerup. Tlf. 86 98 84 31.	Ti. 37-5 ()
Hørning Skakklub Hørninghallen, 8362 Hørning. Jørgen Christensen, Nyvangsvej 2 A, 8362 Hørning. Tlf. 86 92 33 06.	13-0 ()
Malling Skakklub Foderstofforenings Kantine, Gl. Østergårdsvej, 8340 Malling. Torben Mortensen, Tisevej 75, 8340 Malling. Tlf. 86 93 16 90.	M. 17-2 ()
Mårslet Skakklub Visbjerg Hegn 154, 8320 Mårslet. Finn Laursen, Frøkjærparken 82, 8320 Mårslet.	M. 32-29 ()
Nordre Skakklub Højvang Beboerhus 1. Sal, Kalmargade 40, 8200 Århus N. Poul Erik Nielsen, Jerichausgade 11 st.tv., 8000 Århus C. Tlf. 86 19 27 23.	M. 74-6 ()
Randers Skakklub Kulturhuset Lok. 1-2, Stemannsgade, 8900 Randers. Finn Larsen, Vinkelstræde 30, 8900 Randers. Tlf. 86 43 46 47.	M. 35-2 ()
Silkeborg Skakklub Af 1930 Lunden, Vestergade 74, 8600 Silkeborg. Tom Petersen, Frederiksberggade 48, 8600 Silkeborg. Tlf. 86 81 19 67.	To. 56-6 ()
Skanderborg Skakklub "Bellis", Sundhedscenteret, Sygehusvej 7, 8660 Skanderborg. Leif Linnemann Larsen, Oddervej 121, Skårup, 8660 Skanderborg. Tlf. 86 53 12 94.	Ti. 52-2 ()
Skolernes Skakklub Plejecenteret Møllestien, Grønnegade 10, 8000 Århus C. Casper Rasmussen, Ankersgade 3, 2.th., 8000 Århus C. Tlf. 86 12 13 20.	Ti. 38-4 ()
Skødstrup Skakklub Lokalcenter Rosenbakken, Grenåvej 701, 8541 Skødstrup. Willy Møller Nielsen, Bondehaven 30, 8541 Skødstrup. Tlf. 86 99 24 61.	Ti. 38-6 ()

Tjele Skakklub

Tjele Efterskole, Hammershøj, 8830 Tjele. Claus Rossen, Høegsvej 6 H, 8830 Tjele. Tlf. 86 45 18 16.

M. 17-12 ()

Skakklubben Tårnet Randers

Kulturhuset Lok. 4, Stemannsgade, 8900 Randers. Niels Mørch Jensen, Opaldalen 4, 8900 Randers. Tlf. 86 40 55 69.

To. 32-4 ()

Vejlby-Risskov Skakklub

Vejlby Sognegård, Vejlby Centervej 25, 8240 Risskov. Roar Pedersen, Kanehaven 6, 8240 Risskov. Tlf. 86 21 07 26.

M. 21-2 ()

Viby Skakklub

Lokalcenter Borgvold, Kongsgårdsvej 6, 8260 Viby J. Lars G. Hougaard, Flintebakken 202, 8240 Risskov. Tlf. 86 21 77 36

Ti. 66-13 ()

Åbyhøj Skakklub

Åbyhøj Bibliotek, Ludvig Feilbergsvej 7, 8230 Åbyhøj. Lars Fast Hansen, Rugmarken 6, 8362 Hørning. Tlf. 86 92 41 14.

To. 15-0 ()

Århus Skakklub

Amtssygehusets Kantine, Tage Hansens Gade, 8000 Århus C. Aage Dalstrup Olsen, Kappelsdal 90, 8450 Hammel. Tlf. 86 96 26 55.

Ti. 69-7 ()

Enkeltmedlemmer:

25-0

Antal klubber: 25

7.5.7 7. Hovedkreds

Formand: Poul Henrik Hansen, Færøgade 37, 2.tv., 9000 Aalborg. Tlf. 98 13 16 89.

Kasserer: Jens Riis, Bakkevej 6, 9300 Sæby. Tlf. 98 46 44 30.

Turneringsleder: Hans Andersen, Højvangsvej 18, 9574 Bælum. Tlf. 98 33 74 05.

Himmerland: Allan Bøye Nielsen, Kong Frederiksvej 5, 9600 Aars. Tlf. 98 62 54 14.

Vendsyssel: Jens-Erik Christensen, Rønnevej 4, 9440 Aabybro. Tlf. 98 24 13 41.

Kontaktperson for flygtninge: Hans Andersen, Højvangsvej 18, 9574 Bælum.
Tlf. 98 33 74 05.

Brovst Skakklub

Brovst Skole, lokale 61, 9460 Brovst. Jes Jørgen Simmelsgaard, Erik Bannersvej 45, 9460 Brovst. Tlf. 98 23 10 43.

O. 8-2 ()

Brønderslev Skakklub

Firmaet P.S.C., Kantinen, Industrivej 13 - Hver 2. tirsd, 9700 Brønderslev. Claus Holm, Nygaardsvej 22, 9700 Brønderslev. Tlf. 98 80 04 82.

Ti. 14-0 ()

Frederikshavn Skakklub

Rådhuscentret, Parallelvej 6, 9900 Frederikshavn. Preben Ronny Jensen, Emilievej 34, 9900 Frederikshavn. Tlf. 98 43 28 80.

M. 23-0 ()

Gistrup Skakforening

AU Aalborg, Kroghstræde 5, 9000 Aalborg. Norman A. Hansen, Nørregade 30, 3.tv., 9000 Aalborg. Tlf. 98 10 96 73.

O. 10-1 ()

Hadsund og Omegns Skakklub

Hadsund Kommune Bibliotek, Havnegade 7, 9560 Hadsund. Torben Riisgaard Jakobsen, Møllebakken 8 B, 9560 Hadsund. Tlf. 98 57 34 49.

M. 23-3 ()

Hals Skakklub

Søvænget 6, 9370 Hals. Knud Jacobsen, Søvænget 6, 9370 Hals. Tlf. 98 25 17 21.

O. 2-0 ()

Hirtshals Skakklub

Den Gamle Station, P. Rimmensgade 40, 2.sal, 9850 Hirtshals. Valdemar Sloth, Sofus Thomsensgade 3, 9850 Hirtshals. Tlf. 98 94 19 89.

M. 10-0 ()

Hjørring Skakklub

Kulturhuset, Dronningensgade 12, 1. lok.26, 9800 Hjørring. Michael Simonsen, Tørholmsvej 31, 9800 Hjørring. Tlf. 98 90 27 04.

To. 19-3 ()

Hobro Skakklub

Hobro Medborgerhus, Skibsgade 26, 9500 Hobro. Poul Pedersen, Hodalsvej 13 A, 9500 Hobro. Tlf. 98 52 40 28.

M. 12-1 ()

Jetsmark Skakklub

Jetsmark Centralskole, Skolegade 2, Kås, 9490 Pandrup. Bjarne Søndergaard, Skadbakvej 83, Kås, 9490 Pandrup. Tlf. 98 24 58 18.

M. 34-22 ()

Manna Skakklub Jørgen Hede Jørgensen, Bredningen 72, 9700 Brønderslev.	2-0 ()
Mariager Skakklub Sognegården, Kirkegade 6, 9550 Mariager. Per Bertelsen, Daniavej 87, 9550 Mariager. Tlf. 98 58 33 63.	M. 11-0 ()
MK71 Havrevænget 21, 9632 Møldrup. Ingo Bundgaard, Havrevænget 21, 9632 Møldrup. Tlf. 86 69 14 01.	Ti. 9-0 ()
Nibe Skakklub Nibe Skole, 9240 Nibe. Erling Laursen, Solbakken 17, 9240 Nibe. Tlf. 98 35 23 91.	M. 20-5 ()
Nørresundby Skakklub Gl. Lindholm Skole, Lindholmsvej, 9400 Nørresundby. Peter Bisgaard, Højbakkevej 40, Biersted, 9440 Aabybro. Tlf. 98 26 85 62.	To. 42-1 ()
Sindal Skakklub Solgården, Norgesgade 1, 9870 Sindal. Jørgen Mandrup Johansen, Færøvej 16, 9870 Sindal. Tlf. 98 93 57 55.	M. 18-1 ()
Skørping Skakklub Kulturstationen, Sverrigårdsvej, 9520 Skørping. Lars Boe Hornsgaard, Peder Andersens Vej 1, 9310 Vodskov. Tlf. 98 25 50 77.	M. 29-5 ()
Sæby Skakklub Sæby Fritidscenter, Sæbygaardvej, 9300 Sæby. Jens Riis, Bakkevej 6, 9300 Sæby. Tlf. 98 46 44 30.	Ti. 26-4 ()
Terndrup Skakklub Terndrup Skolebibliotek, 9575 Terndrup. Bjarni Sørensen, Ølandsvej 6, 9520 Skørping. Tlf. 98 33 96 03.	M. 15-0 ()
Tranum Skakklub Tranum Skole, Uglevej 6, 9460 Brovst. Aage Jensen, Dybdalvej 11, 9460 Brovst. Tlf. 98 23 51 38.	Ti. 12-0 ()
Vejgaard Skakklub Vejgård Bibliotek, Hadsundvej 35, 9000 Aalborg. Jesper Lund Pedersen, Fjordvej 6, 1.th., 9220 Aalborg Ø. Tlf. 98 11 33 27.	M. 52-1 ()
Østervrå Skakklub Østervrå Ældrecenter, Vrængmosevej 1, 9750 Øster Vrå. Henrik Sørensen, Strømgade 13, 9750 Øster Vrå. Tlf. 98 95 15 45.	Ti. 18-0 ()
Aabybro Skakklub Aabybrohallen, Selskabslokalerne, 9440 Aabybro. Jens-Erik Christensen, Rønnevej 4, 9440 Aabybro. Tlf. 98 24 13 41.	Ti. 18-0 ()
Aalborg Skakforening af 1889 Strandvejen 12-14, 4. sal, lokale 413/414, 9000 Aalborg. Bjarne Sønderstrup, Carl Blochs Vej 27, 9000 Aalborg. Tlf. 98 12 58 42.	Ti. 91-16 ()

Aars Skakklub

Erhvervsskolerne, Øster Boulevard 10, 9600 Aars. Poul Erik Niebuhr, Korgårdvej
8, Haubro, 9600 Aars. Tlf. 98 66 42 70.

M. 42-7 ()

Enkeltmedlemmer:

13-0

Antal klubber: 25

7.5.8 8. Hovedkreds

Formand: Torben Teimer Olsen, Christians Torv 76, 1.th., 2680 Solrød Strand.
Tlf. 23 48 33 63.

Kasserer: Verner Christensen, Vestre Strandvej 12, 2680 Solrød Strand. Tlf. 56 14 61 50.

Sekretær: Kasper Wilken Damm, Knivholtvej 2, 1.tv., 2720 Vanløse. Tlf. 44 48 65 14.

N.S.U.: Per Rasmussen, Vietsvej 7 A, Østerlars, 3760 Gudhjem. Tlf. 56 49 51 13.

Roskilde: Torben Teimer Olsen, Christians Torv 76, 1.th., 2680 Solrød Strand.
Tlf. 23 48 33 63.

Bornholm: Bent Schiøtt Hansen, Lærkevej 19, 3700 Rønne. Tlf. 56 95 14 53.

Juniorleder: Lars K. Johansen, Spurvevang 7, 3450 Allerød. Tlf. 48 14 39 00.

Turneringsleder: Per Rasmussen, Vietsvej 7 A, Østerlars, 3760 Gudhjem.
Tlf. 56 49 51 13.

Kartoteksfører: Niels Kløve, Hasselager 7, 3230 Græsted. Tlf. 48 39 22 74.

Kontaktperson for flygtninge: Erol Taskiran, grønnegården 532B, 2670 Greve.
Tlf. 43 90 14 88.

NSU

Allerød Skakklub

Skovensvej 6, 3450 Allerød. Tlf. 48 17 14 36. Ebbe Pagh Schultz, Hybenhaven 11, 3450 Allerød. Tlf. 48 17 72 85.

M. 53-3 ()

Birkerød Skakklub

Mantziusgården, John Mantziusvej 7 A, 3460 Birkerød. Maj-Britt Bech Andersen, Bregnerødvej 70, 2.th., 3460 Birkerød. Tlf. 45 81 41 58.

M. 35-7 ()

Espergærde Skakklub

Tibberupskolen (kælder-sal 1), Idrætsvej 19, 3060 Espergærde. Jens Kornbæk Pedersen, Lisevej 13, 3060 Espergærde. Tlf. 49 13 38 09.

M. 56-9 ()

Farum Skakklub

Ellegården, Stavnsholtvej 168, 3520 Farum. Tlf. 44 99 07 78. Torben Brahe Christensen, Ellegårdspark 31, 3520 Farum. Tlf. 44 95 44 46.

Ti. 53-6 ()

Fredensborg-Humblebæk Skakklub

Foreningshuset "Sophie", Tinghusvej 16, 3480 Fredensborg. Stig Hansen, Slotsvænget 21, 3480 Fredensborg. Tlf. 48 48 39 15.

M. 22-2 ()

Frederikssund Skakklub

Falkenborgskolen, Kantinen, Ved Kirken 1, 3600 Frederikssund. Steen Bjørn, Marbækvej 38, 3600 Frederikssund. Tlf. 22 22 85 08.

Ti. 33-1 ()

Frederiksværk Skakklub

"Paraplyen", Lille sal t.v., Jernbanegade 2, 3300 Frederiksværk. Flemming Johansen, Ahornvej 17, 3300 Frederiksværk. Tlf. 47 77 28 04.

Ti. 24-0 ()

- Helsinge Skakklub** Ti. 63-20 ()
Kulturhuset, Skolegade 43, 3200 Helsinge. Tlf. 20 45 90 57. Allan Rasmussen, Englodsvej 2, Ørby, 3210 Vejby. Tlf. 48 70 64 19.
- Helsingør Skakklub** Ti. 41-5 ()
Byskolen, bygn.9 (Aftenskolen), Lundegade 5, 1. sal, 3000 Helsingør. Ole Bøgh Larsen, Echtersbergvej 6, 3000 Helsingør. Tlf. 49 22 55 46.
- Hillerød Skakklub** Ti. 54-7 ()
Ålholmskolen, Teglværksvej 19, Ullerød, 3400 Hillerød. Hans Endrup Jacobsen, Kirsebærbakken 1, 3400 Hillerød. Tlf. 48 25 50 64.
- Humblebæk Skakklub** To. 15-1 ()
Dagcenteret, Hal Kocksvej 1, 3050 Humlebæk. Tlf. 49 19 30 03. Steffen Schwalbe, Teglgårdsvej 907, 2.mf., 3050 Humlebæk. Tlf. 49 19 36 51.
- Hørsholm Skakklub** M. 27-2 ()
Kammerrådensvej 15, 1.sal, 2970 Hørsholm. Jesper Nielsen, Hvidkildevej 54 A, 3.tv., 2400 København NV. Tlf. 38 88 34 05.
- Jyllinge Skakklub** M. 12-1 ()
"Værestedet", Kirkebjergvej 8, 4040 Jyllinge. Jørgen Jungsberg, Egesvinget 22, 4040 Jyllinge. Tlf. 46 73 00 56.
- Skakklubben Kongen** F. 2-0 ()
Hestkøblund 6. st. th., 3460 Birkerød. Tlf. 48 26 05 03. Steffen Michael Kristensen, Frødalen 12, 1.th., 3400 Hillerød.
- Skakklubben Nordkalotten** To. 39-3 ()
Græsted Skole, Fællesrum B, Græsted Stationsvej 10, 3230 Græsted. Martin Stampe Noer, Vanløse Allé 37, 2.tv., 2720 Vanløse. Tlf. 38 74 58 84.
- Stenløse Skakklub** M. 18-0 ()
Skibstedgård, Veksø Bygade 15, 3660 Stenløse. Jan Jørgensen, Kelsted 115, 3670 Veksø Sjælland. Tlf. 47 17 35 53.
- Ølstykke Skakklub** Ti. 17-3 ()
Græstedgård, lokale 4+5, Udlejrevej 13,b., 3650 Ølstykke. Carsten Christiansen, Kornvænget 84, 3650 Ølstykke. Tlf. 47 17 53 34.
- Ålsgårde Skakklub** To. 28-9 ()
Brohuset ved Langebro, Ndr.Strandvej 148,A., 3140 Ålsgårde. Svend Erik Førby Sørensen, Granhegnet 25, 3140 Ålsgårde. Tlf. 49 70 98 83.
- Roskilde**
- Roskilde Skakklub** Ti. 44-0 ()
Vestergade 17, 4000 Roskilde. Åge Sinkbæk, Ejboparken 69 st.th., 4000 Roskilde. Tlf. 46 32 31 67.
- Svogerslev Skakklub** M. 27-9 ()
Lynghøjskolen, Lynghøjen, Svogerslev, 4000 Roskilde. Torben Autzen, Åstoften 15 Svogerslev, 4000 Roskilde. Tlf. 46 38 34 99.

Skakhåndbogen - Afsnit 7. KLUBFORTEGNELSE

Skakklubben Sydkysten

Olsbækken - Aktivhus, Olsbæk Strandvej 43, 2670 Greve. Tlf. 43 90 13 85.
Torben Teimer Olsen, Christians Torv 76, 1.th., 2680 Solrød Strand. Tlf. 23 48 33 63.

M. 64-9 ()

Bornholm

Nordbornholms Skakklub

Fritidshuset, 3782 Klemensker. Peter Radil, Søndre Alle 75, 3700 Rønne.
Tlf. 56 91 06 79.

M. 18-2 ()

Rønne Skakforening

Søndermarksskolen, Smedeløkken 5, 3700 Rønne. Esben Munch, Lobbæk
Hovedgade 45, 3720 Aakirkeby. Tlf. 56 97 27 67.

Ti. 22-0 ()

Svaneke Skakklub

Biblioteket, Borbergade 4, 3740 Svaneke. Ole Larsen, Gryneparken 34,
3740 Svaneke. Tlf. 56 49 70 64.

To. 15-0 ()

Åkirkeby Skakklub

Åcenteret, Præstevænget 11, 3720 Aakirkeby. René Kraft, Svinget 4,
3720 Aakirkeby. Tlf. 56 97 54 07.

Ti. 12-1 ()

Enkeltmedlemmer:

25-0

Antal klubber: 25

7.5.9 9. Hovedkreds

Formand: Per Christensen, Odshøjvej 40, 2.mf., 8800 Viborg. Tlf. 86 67 27 09.

Kasserer: Aksel Hansen, Postboks 1374, Helgolandsgade 5, 1.th., 7500 Holstebro. Tlf. 97 40 12 45.

Sekretær: Knud Erik Pedersen, Tangsvej 3, 6950 Ringkøbing. Tlf. 97 32 20 06.

Holdturn. - og kartotek: Per Christensen, Odshøjvej 40, 2.mf., 8800 Viborg. Tlf. 86 67 27 09.

Amtsrep. Ringkøbing Amt: Jens Lund Jensen, Kaj Munks Vænget 21, 7400 Herning. Tlf. 97 21 68 48.

Amtsrep. Viborg Amt: Henrik Smedemark, Adelgade 14 C, 7800 Skive. Tlf. 97 51 20 37.

Juniorleder: Henrik Smedemark, Adelgade 14 C, 7800 Skive. Tlf. 97 51 20 37.

Rating og EMT-turnering: Aksel Hansen, Postboks 1374, Helgolandsgade 5, 1.th., 7500 Holstebro. Tlf. 97 40 12 45.

Bestyrelsesmedlem: Peter Graves, Holbergsvej 28, 8800 Viborg. Tlf. 86 61 25 37.

Webmaster: Peter Graves, Holbergsvej 28, 8800 Viborg. Tlf. 86 61 25 37.

Pokalturnering: Jens Lund Jensen, Kaj Munks Vænget 21, 7400 Herning. Tlf. 97 21 68 48.

Næstformand: Aksel Hansen, Postboks 1374, Helgolandsgade 5, 1.th., 7500 Holstebro. Tlf. 97 40 12 45.

Kontaktperson for flygtninge: Henrik Smedemark, Adelgade 14 C, 7800 Skive. Tlf. 97 51 20 37.

Aulum Skakklub

Aulumhallens Gamle Cafeteria, 7490 Avlum. Christian Ertbjerg, Kløvervej 2, 7490 Avlum. Tlf. 97 47 25 47.

M. 16-0 ()

Gudenådalens Skakklub

Egeskovskolen, 8850 Bjerringbro. Per Christensen, Odshøjvej 40, 2.mf., 8800 Viborg. Tlf. 86 67 27 09.

M. 23-1 ()

Herning Skakklub

Vestervangsskolens Kantine, Indgang C, Gl. Skolevej, 7400 Herning. Jens Lund Jensen, Kaj Munks Vænget 21, 7400 Herning. Tlf. 97 21 68 48.

Ti. 52-3 ()

Holstebro Skakklub

Danmarksgade 13 C, 7500 Holstebro. Børge Nielsen, Straussvej 174, 7500 Holstebro. Tlf. 97 40 51 58.

Ti. 43-1 ()

Ikast Skakklub

Ikast Vestre Skole, Lokale 30, 7430 Ikast. Henning Pedersen, Givskovvej 15, 7430 Ikast. Tlf. 97 15 46 85.

Ti. 21-1 ()

- Kjellerup Skakklub** **To. 66-10 ()**
AL - huset, Skolevangen 5, 8620 Kjellerup. Erik Ruskjær, Krogsgårdsvej 31, Hvam, 8620 Kjellerup. Tlf. 86 66 74 09.
- Lemvig Skakklub** **Ti. 13-0 ()**
Lemvig Gymnasium, 7620 Lemvig. Ole Villadsen, Torsvej 113, 7620 Lemvig. Tlf. 97 82 28 97.
- Morsø Skakklub** **To. 23-4 ()**
" Fjordglimt ", Jernbanevej, 7900 Nykøbing M. Bjarne Guldborg Hansen, Skrænten 15, 7900 Nykøbing M. Tlf. 97 72 31 08. (Søndag dog M.C.Holms skole i Nykøbing)
- Nord – og Østsalling skakklub**
Roslev skole, Sallingsundvej, 7870 Roslev. Rolf Diderichsen, Lysenvej 20, 7870 Roslev. Tlf 97 57 90 34
- Nordthy Skakklub** **M. 38-6 ()**
Hestestalden, Borgercentret, Skolegade, 7700 Thisted. Jens Rysgaard Madsen, Valmuevej 29, Hillerslev, 7700 Thisted. Tlf. 97 98 27 98
- Ringkøbing Skakklub** **Ti. 40-8 ()**
Ringkøbing Gymnasium, Vasevej 24, 6950 Ringkøbing. Jørn Østergaard Sloth, Klørvænget 22, Rindum, 6950 Ringkøbing. Tlf. 97 32 35 01.
- Sct. Jørgen Skakklub** **M. 11-0 ()**
Holstebro Aktivitetscenter, Danmarksgade 13 A, 7500 Holstebro. Hermann Dam, Frølundvej 13, 7500 Holstebro. Tlf. 97 42 59 50.
- Skive Skakklub** **Ti. 32-0 ()**
Skivehus Skole, 7800 Skive. Per Nielsen, Dalgas Allé 37 01, 7800 Skive. Tlf. 97 52 05 78.
- Skjern / Tarm Skakklub** **O. 13-0 ()**
Skjern bibliotek, Engtoften 1, 6900 Skjern. Knud Spangsberg Mathiasen, Mosevej 6 - Boks 23, 6900 Skjern. Tlf. 97 35 04 88.
- Struer Skakklub** **Ti. 27-17 ()**
Folkets Hus, Tegltorvet, 7600 Struer. Jan Andreasen, Stationsvej 1 st.th., 7560 Hjerm. Tlf. 97 46 46 71.
- Sydthy Skakklub** **Ti. 13-1 ()**
Hurup Missionshotel, 7760 Hurup Thy. Torben Hansen, Limfjordsvangen 29, 7752 Snedsted. Tlf. 97 93 55 37.
- Thyholm Skakklub** **M. 9-0 ()**
Uglev Kro, 7790 Thyholm. Karl Meldgaard, Hindselvej 16, 7790 Thyholm. Tlf. 97 87 12 40.
- Vestsalling Skakklub** **M. 16-4 ()**
Lem Centralskole, 7860 Spøttrup. Allan Laursen, Landevejen 31, 7860 Spøttrup. Tlf. 97 56 61 60.

Viborg Skakklub

Foreningshuset, Villavej 5, 8800 Viborg. Peter Graves, Holbergsvej 28, 8800 Viborg. Tlf. 86 61 25 37.

To. 49-16 ()

Vinderup Skakklub

Realskolens kantine, 7830 Vinderup. Kay L. Larsen, Havevej 33, 7830 Vinderup. Tlf. 97 44 29 25.

M. 9-3 ()

Vorgod Skakklub

Vorgod Skole, 6920 Videbæk. Jesper Lund Thomsen, Bredgade 14, 1., 6920 Videbæk. Tlf. 97 17 32 44.

M. 27-1 ()

Åskov Skakklub

Al-Huset, Kastaniealle 27, 6933 Kibæk. Jacob Andersen, Tarpvej 9, 7280 Sønder Felding. Tlf. 97 19 83 94.

M. 14-0 ()

Enkeltmedlemmer:

8-0

Antal klubber: 21

7.6 Medlemstal**7.6.1 Medlemsfordeling**

	sen.	pen.	børn	jun.	Ialt
1. hovedkreds	1.132	206	79	37	1.454
2. hovedkreds	504	133	78	44	759
3. hovedkreds	403	106	47	49	605
4. hovedkreds	280	76	23	29	408
5. hovedkreds	406	113	32	34	585
6. hovedkreds	646	140	60	49	895
7. hovedkreds	408	93	42	30	573
8. hovedkreds	581	138	61	39	819
9. hovedkreds	387	100	35	41	563
Udl.enkeltmedl	7	0	0	0	7
	4.754	1.105	457	352	6.668

7.6.2 Medlemsudvikling

	sen.	pen.	børn	jun.	Ialt	klubber
1. hovedkreds	-112	3	-12	-13	-134	39
2. hovedkreds	-31	-7	-7	-5	-50	30
3. hovedkreds	-13	-4	20	1	4	25
4. hovedkreds	-22	0	-14	3	-33	19
5. hovedkreds	-36	-8	-11	-3	-58	23
6. hovedkreds	-75	10	-13	-7	-85	25
7. hovedkreds	-22	-6	1	-4	-31	25
8. hovedkreds	-25	3	-38	-17	-77	25
9. hovedkreds	-33	-19	-7	-8	-67	21
Udl.enkeltmedl	-1	0	0	0	-1	0
	-370	-28	-81	-53	-532	

7.6.3 DSU's 10 største klubber

1. Skakklubben Af 1968	99
2. Aalborg Skakforening af 1889	91
3. Skakforeningen Øbro	90
4. Arbejdernes Skakforening Af 04	88
5. Brønshøj Skakforening	77
6. Nordre Skakklub	74
7. Frederiksberg Skakforening	73
8. Århus Skakklub	69
9. Skakklubben Centrum	67
Skakklubben Evans	67

7.7 Dansk Skole Skak

7.7.1 Dansk Skole Skaks forretningsudvalg

Formand

Ejnar Johansen

Bisiddervej 8, 4.th.

2400 København NV

tlf.: 35 85 81 46

e-post: e.johansen@post.tele.dk

Næstformand

Jens Erik Christensen

Rønnevej 4

9440 Åbybro

tlf.: 98 24 13 41

e-post: je.christensen@vip.cypercitey.dk

Kasserer

Niels-Peter Meldgaard

Randersvej 30, 1.th.

Hammershøj

8830 Tjele

tlf.: 86 45 04 60

e-post: nielspeter@hotmail.com

Kommunikator

Mads Jacobsen

Fredericiagade 27 st.th.

9000 Ålborg

tlf.: 98 12 98 12

e-post: info@skoleskak.dk

Sekretær & nordisk samarbejde

Staffan Wiwe

Nybrovej 304, 1.P34

2800 Lyngby

tlf.: 45 97 48 34

e-post: swiwe@hotmail.com

7.7.2 Dansk Skole Skaks Landsdelsledere

Nordjyllands Amt

Jens Erik Christensen

Rønnevej 4

9440 Åbybro

tlf.: 98 24 13 41

e-post: je.christensen@vip.cypercitiy.dk

Ringkøbing Amt

Christian Ertbjerg

Kløvervej 2

7490 Aulum

tlf.: 97 47 25 47

Viborg Amt

Rolf Diderichsen

Lysenvej 20

7870 Roslev

tlf.: 97 57 90 34

e-post: rolf.-@post9.tele.dk

Århus Amt

Stig Holten

Båstrupvej 7

Foldby

8382 Hinnerup

tlf.: 86 98 84 31

Vejle Amt

Martin Knudsen

Egtvedvej 11

6040 Egtved

tlf.: 75 55 20 74

e-post: maknu@yahoo.dk

Sønderjyllands Amt

Vagn Lauritzen

Ved Dammen 56

6240 Løgumkloster

tlf.: 74 74 43 03

e-post: karin-vagn-lauritzen@mail.tele.dk

Ribe Amt

Anders Christensen

Ellebakken 3

6800 Varde

tlf.: 75 22 23 67

Fyns Amt

John Dahlberg

Skolevænget 4

5580 Nr. Åby

tlf.: 64 42 15 04

Storstrøms Amt

Robin Jakobsen

Døllefjeldevej 3

4990 Sakskøbing

tlf.: 54 86 42 64

e-post: sutoroj@mail.tele.dk

Roskilde Amt

Tage Christensen

Fjordvang 9

Grevninge

4000 Roskilde

tlf.: 46 40 27 52

Vestsjællands Amt

Ejnar Johansen

Bisiddervej 8, 4.th.

2400 København NV

tlf.: 35 85 81 46

e-post: e.johansen@post.tele.dk

Frederiksborg Amt

Lars Johansen

Spurvevang 7

3450 Allerød

tlf.: 48 14 39 00

e-post: lars.johansen@rosendahl.dk

Københavns Amt

Bjarne Mathiesen

Munkebjergvej 98

2770 Kastrup

tlf.: 3 50 99 73

Bornholms Amt

Peter Radil

Søndrealle 75

3700 Rønne

tlf.: 56 96 66 79

e-post: radil@worldonline.dk